青島民報

第九二九號
今日出兩大張
登記證 中宣會中字七九九 內政部警字六三〇

本報價目
本埠 零售每份大洋五分，每月大洋壹元正，半年大洋五元五角，全年大洋十元正
外埠 每月大洋一元一角五分，半年大洋六元四角，全年大洋十二元八角

廣告刊費
（新聞欄）每行五號十三字每日三天起碼每行一元
（封面）每行五號字六十字每日三天起碼每行洋二元
（普通）每行三十字每日五十字三日起碼每日洋一元
（長期）備有詳章承索即奉

社長楊興勤 副社長王景西
總編輯印直青 經理周厚庠
社址：青島福建路三十八號
電話：二七八三號
電報掛號：一〇一三

本報招聘外埠通訊員啓事

連日試稿三次合則函約報酬從豐不合恕不答復此啓

本報現擬招聘膠州高密濰縣即墨青州平度日照昌邑諸城安邱萊陽黃縣博山淄川章邱臨朐烟台等十七縣通訊員有志者請

交通銀行
儲蓄部
廣告

本行呈奉國府財政部核准另撥資本五十萬元特設專部辦理儲蓄業務輔助民衆投資發展社會經濟現本埠冠縣路儲蓄支部及東鎮威海路儲蓄支部亦已先後開辦所有各項定期活期儲蓄存款利率力謀優厚手續務求簡捷會計獨立保障穩固如承惠顧無任歡迎備有詳章 承索卽奉

地址 冠縣路九十三四號 中山路三十號 東鎮威海路廿七號
電話 五〇一一至五〇一四 五〇一一至五〇一四 五〇一五

有房屋出租者注意

謹啓者本行經租部現與中國旅行社訂約合作辦理招待夏季各埠來青避暑中外旅客 各埠人士向中國旅行社接洽預定房屋者踵接不絕 本行原有經租各處房屋或已經租出或地點不宜不敷支配茲特登報徵求凡各界人士在本市置有宜於避暑之別墅住宅者不論大小不拘地點請速惠臨本行註册一經註册之後卽由本行通知中國旅行社儘先放租 倘同時業主覔有相當租戶仍得自由租出並不因曾向本行註册而受牽制惟業主自已租出後須立卽通知本行以便轉知中國旅行社 此項辦法對於業主權利有百利而無一弊幸勿失之交臂爲幸

聯益建業華行
青島中山路交通銀行四樓四零五號

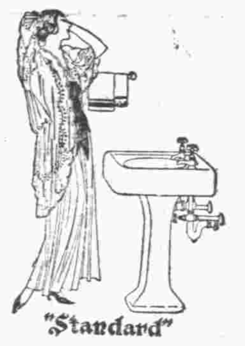

一勞永逸

貴處欲求：室中溫度合宜 汽爐裝置得法 盥浴器具精美 上下水道耐久
敝公司聘有美國工程師竭誠服務
青島潔麗工程公司謹啓
地址觀海二路五號 電話暫借四九零六
電報掛號三三八一

總公司
上海四川路念九號
電報掛號八六六九
電話一四四三四

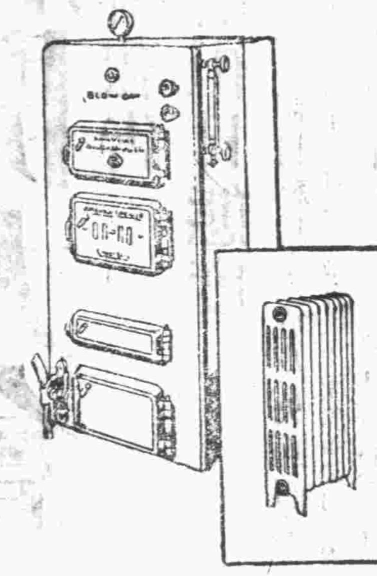

祥雲壽薄利經營

本號減價期內承各界隆情前來購者擁擠不堪諒之早有所聞現已減價期滿特又提起薄利主義以答顧客注點定價最爲低廉若待購時價尤克己倘蒙賜顧不勝歡迎之至

首次出現之國粹

青島各街及各省縣鎮均有代理

昔日人自古到處不少從未有三五日卽能復明之靈藥近今育明堂發明三種奇藥勿論因何病原所致一切目疾厚翳包滿目珠幾十年不能見物三五日或五七日概能藥到病除復明如初萬治萬愈毫無虛語豈但中華國粹卽謂世界國粹不謂過也藥名列後

神妙點雲散 立止目疼散 消障明目膏

山東烟台西南河後街 育明堂藥房秘製

成文堂泉記廣告

本號專辦
中外書籍 各種教科 自來水筆 洋鼓洋號 足球籃球
英文雜誌 體育用品 八寶印泥 各式風琴 一概俱全
地址高密路中市 電話三八一六號

各界注意

啓者本號宗旨向來貨眞價實對於各種國產尤特別注意凡中國名廠所出之貨盡先提倡秋季之貨早已備齊轉瞬交冬現又運到大宗新奇綢緞細繡衣料呢絨嗶嘰各口皮貨時式新衣等均堅實精美色鮮花奇現爲提倡國貨起見各貨特別提高價目格外克己請各界顧客購用比較自知虛實

本號住址膠州路門牌十七號 電話號碼三七四二
青島瑞蚨祥謹啓

謙祥益特別廣告

本號向以提倡國貨爲宗旨當茲外患日亟更防利權之外溢今特在樓上加設國貨部盡力擴充國貨藉以堵絕舶來品兼保我商界愛國之榮譽現已交秋轉瞬冬至凡秋冬應用之男女最新式衣料無一不備並有新到各口大宗粗細皮貨今庚皮貨落價成本既輕賣價低廉凡百貨物皆實行薄利多賣主意兼承做中西時式新衣學生制服大氅斗篷工堅料實維新式樣定期不誤精印禮劵餽贈方便如蒙賜顧竭誠歡迎

△樓上歡迎參觀▽

本號謹啓 北平路五號電話三零六六

青島中久醫院廣告

新法戒烟 鴉片海洛英等癮戒除迅速毫無痛苦
預防猩紅熱
專科 內科 兒科 產科
治療科目 內科 小兒科 外科 產婦科 皮膚花柳科 眼科 耳鼻咽喉科
診病時間 每日上午八時至下午六時急診隨到隨診
對於成人冬季流行小兒發疹症尤爲擅長
地址江蘇路北首新十二號 電話三八九四號

肺癆病

欲根本醫治必須服國藥祕傳丹方

肺癆再造丸

五大特効：
久咳氣喘，咽喉乾燥，口吐痰沫，燥咳胸痛，咳唾血痰，骨蒸體虛。氣逆聲啞，久癆虛憊，髓乾、竭，
類似肺癆，服用此丸，此爲肺痿，服用此藥，此爲肺癰，服用此丸，盜汗潮熱，服用此丸，血枯衰弱，服用此丸，
治咳定喘，保肺生津，潤肺化痰，培土生金，止血治癰，殺滅癆虫，退熱斂汗，安心定神，益精補血。開胃健脾、

每盒裝精製臘丸十顆 定價洋五角每料四合
贈送肺癆指南 函索郵票一分

總發行四川樹德堂藥行獨家祕製

青島經理處 神州大藥房 延春大藥房 膠東堂藥號 長春堂藥店 震東大藥房 香山堂藥房 滄口長生堂

NY 百雀牌香煙

中國南洋兄弟烟草公司青島事務所啓

本公司所製之十支裝百雀牌香煙經已問世十有餘年色味均佳售價極廉盛行南方各省茲爲普及北方起見特由滬總廠運到大批現貨滿佈本市各大小煙店定價每包售洋五分諸君其試購之

代理店 源興泰 地址海泊路 電話三〇四四 華豐昌 地址冠縣路 電話二六一

十九委員會開會毫無發展
調解絕望國聯將開大會
將依照會章第十五條第四款草擬報告
英遠東問題專家不滿英政府袒日態度

日內瓦十六日下午六時十三分電：十九國特委會今日下午舉行不公開會議，決定延期至星期三開會，屆時日本對新章案答復當可到達。

日內瓦十六日路透電：綜觀十九國特委會今日會議情形，局勢陡變惡劣，查其原因，大部份因顏惠慶博士之責問，及各小國反對任何人修改草案權，特拉蒙於會議席上，否認渠係修改草案之主動人，會議所發表公報對於此點不甚明白，但無論如何調解之前途已因之失敗矣，希孟與西門作數度責難，保證休會暗中進行談判時期現已告終，渠極願早日召集國聯大會也，在此情況之下，似難再望東京復文闢一妥協基礎，此後趨勢，將由十九國特委會報告國聯大會任務過去失敗情形，然後由大會依照會章第十五條第四款草擬報告國聯，若即按該款規定進行，尚不至與日破裂，破裂與否將視大會報告之內容如何而定，據目前一切徵象，大會報告諒將根據十九國特委會議決及其附帶聲明書，換言之，即根據李頓報告之建議，故星期三日之建議，誠爲當前緊要關頭也。

十九委員會發表之官報

日內瓦十六日路透電：十九國特委會今日下午之會議，並無重要發展，晚七時二十五分發表官報如下，特委會主席希孟氏曾於去年十二月二十日聲明，十九國特委會認爲除非接近一切和解方式，及充分表示彼等之忍耐性，該會未能謂已盡其職責，特委會十六日重新追認此種主張，但覺如國聯盟約第十五條第三款所規定之工作。不幸而告失敗，則該委員會將不得不起速根據國聯全體大會去年三月十一日所通過之決議案，照盟約第十五條第四款擬就報告，於去年十二月二十日開會時，該委員會由特委會主席及祕書長之斡旋，糾紛談判之進行，或稍需時日，自十二月二十日以來，該項談判在進行中，除中國方面有提案。別無其他新提案，日本代表團與主席及祕書長晤面時，謂日代表團現與日政府磋問新提案，一俟有所決定，即提交十九國特委會，並請於四十八小時內可有方案提出，因欲於最短期間內確定國聯全體大會，能否根據盟約第十五條第三款成其工作，十九國特委會認爲日前有暫時休會之必要。

日內瓦十六日路透電：此間英國對遠東問題專家均不以英政府袒日態度爲然，蓋恐袒日結果，危及英國商業也。

日內瓦十六日路透電：十九國特委會十六日下午散會後，主席希孟向記者談：此次爲最後調解工作，十九國特委會決不再行遲延。

特委會函復顏代表質問

日內瓦十六日路透電：十九國特委會今日下午開會時，祕書長特魯蒙對於中國首席代表顏惠慶之責問書，有所解釋，特魯蒙否認彼對於決議案草案有修改說，彼謂國聯祕書處某要人曾向彼言，十九國特委會能否接受提議，聞彼之答復極爲普通，與答復任何其他國聯盟約國者相同，因此有人建議於特委會散會後由特委會正式否認該項消息，而結果決定由特委會致復函致顏惠慶博士，解釋答復經過情形，並未向日本有所建議，同時表示十九國特委會決不長此遲延，不決定即根據盟約第十五條採取第二步工作。

永安堡連日有激戰
日軍擬由後方進攻石門寨
敵派便衣隊潛赴灤東擾亂
日機數架飛開魯擲彈爆炸

北平十六日電：連日石門寨全綫僅雙方哨兵衝突，惟日軍以石門寨爲入熱要道，地位重要，企圖向後方進攻，九門口一帶，日軍確有大舉衝入模樣，日軍大本營在綏中，二小時可移至榆關。

北平十六日電：敵十五日迭以陸砲空大部連合隊，由長城內向石門寨進襲，經我軍猛力抵抗，至十五日晚九時，卒未得逞，雙方短柄相接，肉搏四次，敵傷亡甚衆，敵勢不支，向鷲櫥長山屯退却，刻正待援反攻，我軍仍扼守距石門寨二十餘里之某某二地，亦正補充實力，準備與敵拚一死戰。

北平十六日電：佔領李家堡永安堡之敵十五日夜與義勇軍激戰，敵傷亡過衆，迄十六日未停，敵已由萬家屯調騎兵五百餘，向永安堡增援。

北平十六日下午九時電：營口十五日獲僞軍便衣隊三名，同日下午一時發現日機二架，前往偵察，一小時旋飛往長城外，僞軍張碧李其春陳國瑞集中榆關九門口等處，約有三千餘人，聞敵近派便衣隊擬潛赴灤東各地，密謀擾亂，我軍已嚴密防範。

北平十六日電：十六晨日機數架飛開魯擲彈爆炸。

行政院會議
決議增加航空郵資
撥款五十萬元賑濟被災匪區

南京十七日電：行政院今晨九時舉行第八十三次會議，到宋子文，羅文幹，石青陽，黃紹雄，陳公博，陳紹寬，朱家驊，何應欽，陳樹人，劉瑞恒，褚民誼，彭學沛，段錫朋，郭春濤，甘乃光，石瑛，主席宋子文，討論事項，（一）湖南省政府委員曾繼梧，葉開鑫，呈請辭職照准，該省政府委員兼建設廳長譚常愷應免兼職，任命該省府委員余籍傳爲建設廳長，凌璋，黃家聲爲該省政府委員，（二）交通部提增加航空郵件資費，信函及明片由國幣一角五分增加至二角五分，新聞紙及印刷物等類郵件及包郵裹資照舊，請決議案，決議准備案，（三）宋代院長提請由鐵道交通二部籌撥五十萬元賑濟豫鄂皖贛四省被匪災區案，決議通過，（四）軍政部送長江各省水警總分局組織條例，請鑒核案，決議通過，（五）內政部呈請變更南京市組織暫設區坊二種，坊以下設閭鄰組織，至必要時再行增設一案，決議通過。

川政整委會即將設立

南京電：川政整理委員會組織細則，已經中央確定，聞內容將爲一設計而兼執行機關，督察會成立後，川省府與善後督辦即停止職權，委員人選中央決遴選三位負有資望之中委前往主持，川軍長亦將參加，惟聞劉湘與田頌堯對整會性質與權限，尚有異議。

濟中小學舉行會考
主試監試各委員全體參加
會考學生極踴躍秩序甚佳

濟南快信云：山東教育廳遵奉教育部命令，舉行中小學畢業會考所，有主試監試委員，均經事前派定，分赴各試區辦理會考，濟南區中學會考及小學會考，均於本日（十六日）開始舉行。

○中學會考○　在省立第一師範學校舉行，主試委員教育廳長何思源，監試委員濟南市長聞承烈，（宋汝舟代表），高等法院首席檢察官胡積，及主試委員劉會宦，孔而異，孔令燦，石琚臣，王近信，賴執中等三十餘人，均全到參加，會考之學生，計高中部分高級中學學生四十五人，初中部分第一中學二十六人，育英中學七十八人，正誼中學八十四人，東魯中學二十三人，第一女子中學二十人，未到學生正誼中學學生四人，東魯中學學生一人，育英中學學生一人。

○試場分配○　計高中試場在一師東大教室東間，坐次一號至四十五號，初中試場共分八處，第二試場，（二）在南樓下層西間，坐次一至二十四，（二）南樓上層西間，坐次三十五至六十一，（三）在北樓下層西間，坐次六十二至八十四，（四）在北樓下層東間，坐次八十五至一百零八，（五）在北樓上層西間，坐次一百零九至一百三十一，（六）在北樓上層東間，坐次一百三十二至一百五十五（七）在極北大教室西間，坐次一百五十六至一百九十三，（八）在南樓上層東間，坐次一百九十四至二百二十一，本日（十六日）上午八點，主試何思源等先將學生分六處點名，儀式頗爲嚴肅，點名畢，即分令入考試場，下午因大雪未止，未再點名，仍繼續考試，秩

○所考課目○　爲黨義，國文，歷史，其試題如下，（一）高中試題，甲，黨義，（一）民族主義與國家主義有什麼不同，（二）政策和主義有什麼關係，（三）帝國主義的國家爲什麼必向國外侵略殖民地（四）究竟權能應該怎樣劃清，乙，國文，慰勞義勇軍書，丙，歷史，（一）試就班超鄭和二人之事蹟，而說明其異同，（二）晉人因何崇尚清談，於國家之影響如何，（三）文藝復興於宗教改革有何影響，（四）何謂產業革命，因何首先發生於英國。（二）

○初中試題○　（甲）黨義，（一）三民主義是什麼，並其意義如何，（二）民族是什麼造成，（三）政權有幾，治權有幾，丙，國文，國難期間青年學生應有之努力，內，歷史，（一）試舉五胡之名，並說明其因何機會侵入華夏，（二）宋代中央集權有何利弊，（三）列舉法蘭西大革命之原因，（四）何謂門羅主義，與鐵血政策、

○小學會考○　由濟南教育局長張部漸主試，規定分兩試場，一爲東區市場，在市立第一實驗，應加入會考者，有省立第一實驗，省立第一師範附小，一部第一鄉師附小，正誼中學附小，二部，市立第一實驗，共學生百餘人，二兩區試場在市立第一小學，應加入者，市立第一小學，第五小學，第七小學，省立第二實驗，共計學生一百餘人，兩區試場主試委員楊增潤氏，（十六日）日爲算術自然，明日（十七）致試科目爲國語社會，小學生致每日下午免試云。

蘇教廳令各縣設置作息鐘
振奮民族精神

鎮江通訊：蘇教廳鑒於國難日亟，爲振奮民族精神，革除民間惰習起見，特通令各縣，就城市及戶口在五百以上之鄉鎮各中心地點，設置作息鐘一具，喚起民衆注意按時作息，一雪晏眠遲起之惡習，養成良好之習慣，誠社教實施方法之新創作，茲錄其通令如左：查晚近各地民衆，習尚逸樂，作息無定，晏眠遲起，相沿成風，以城鎮爲尤甚，民氣日趨萎靡，民生日益貧困，際此國難臨頭，爲民族存亡關鍵，宜如何積極生聚教訓，振奮精神，同心合力，挽救危亡，本廳有鑒於斯，對於作息時間應嚴予糾正，始能促民衆之警惕，養成良好之習慣，先在各縣城市及戶口在五百以上之鄉鎮，除設有工廠之地外，一律就各該城市及鄉鎮中心地點，安置作息鐘一具，每日晨六時半，（春夏兩季酌予提早）午十二時晚六時，鳴鐘三次，使民衆有所遵循，按時作息，舉辦之前，由各該縣長，曉諭週知，免啓誤會，購置經費，仰各該縣長，設法籌撥，如該縣城市及鄉鎮，本已安置警鐘者，除利用原鐘外，應另定信號，以資識別，事關革除惰習，挽回頹風，仰各該縣長，切實遵辦，並對籌備設置情形，具報備考，其各懔遵，切切此令。

絕塞孤軍錄
黑省抗日軍現狀一斑

哈爾濱特訊：黑龍江一省，馬占山首舉義旗，各地義軍，紛紛響應，冰天雪地，轉戰經年，雖以械兩缺，後援不繼，中間屢遭挫敗，然而再接再厲，其勢未嘗稍衰，艱苦卓絕，實足驚天地而泣鬼神，使敵人爲之喪胆，世界人士，爲之驚異，九月之末，蘇炳文起義滿洲里，各部義軍，雲集響應，會兵黑垣，聲勢大盛，乃終以兵單力薄，不堪暴日炮火之壓迫，復告敗退，舉目河山，敵騎縱橫，遙念關內人民，燕嬉自若，一任此絕塞孤軍，支撐危局，爲敵人各個擊破，吾儕身居關外，竟覺欲哭無淚矣，茲撮記黑省抗日軍現狀一二，郵報國人，使國人於沉沉夢之餘，猶知龍江絕域，有數百萬健兒，爲爭我整個民族之生存，正與敵人作如何艱難困苦之鬥爭也。

○蘇馬會兵攻黑經過○

馬占山自敗退黑東以來，日日準備反攻，中間曾兩次總攻黑垣，以無後援，皆告挫敗，本年十月二十日，馬將軍又作第二次總攻，密令各部義軍，分五路圍攻省垣，西路（中東路西北線），由蘇炳文率張殿九軍担任，先期在富拉爾基，腰庫勒等處發動，蘇軍所部，皆驍勇善戰，彈無虛發，刀術尤精，日軍每聞殺聲而胆寒，總攻之期既屆，濮炳珊率其全軍萬餘人，由拜泉出發，進擊中東路齊克線之泰安鎮，激戰十有二日，斃敵甚多，卒以彈盡而退駐訥河，時馬將軍之主力軍，亦由訥河進攻東北路之拉哈站，激戰十晝夜，殺敵二百餘，亦因糧盡彈絕，退守訥河，至原定担任進攻南路昂昂溪之李海青部，與担任進攻東南路之鄧文部，皆以東南兩方，遍地溢水，將結薄冰，不利行軍，致屆期未能有所舉動，否則五路齊進，黑省垣當不難一鼓而下也，日軍至是，見我軍皆取守勢，於是竊向雅魯縣（扎蘭屯）密調大軍，附蘇軍後路，同時東南而日軍，由甘南縣直趨扎屯，有步兵二千，分乘汽車百輛，並用大馬車五百輛，裝載大批子彈，隨行有騎兵三千，西南方面，則由景興鎮趨扎蘭屯，亦有步兵三千，騎兵二千，並軍火無算，正面有步兵五千，由碾子山出動，並在空中利用飛機三十架，向扎蘭屯爆炸，此外並傳聞有騎兵三千，橫越大興安嶺，直向兎渡河進攻，維總計各路敵軍，爲數共達一萬八千，四面壓迫，義軍情形，危急萬分，但仍沉着應戰，絕不慌亂，相持五晝夜，義軍始紛紛後退，然日軍死亡亦鉅，約在千人以上，至是蘇炳文遂敗退俄境，馬占山亦退集黑邊，徐圖再舉矣。

○黑省現有抗日軍隊○

蘇馬各部抗日軍既敗，國人或將以爲黑省義軍，今已完全消滅，其實大謬大然，黑省現有義軍，其勢仍屬不小，其抗日精神，亦未嘗以蘇馬之敗而稍衰，茲將黑省現有義軍實力及其再接再厲之情形，詳記於下，一，馬占山三次攻黑之雖敗，然其實力，並未受若何重大損失，馬之所部，苦徐子鶴徐景德部旅長等所屬萬五千人，此三部戰術，各有所長，徐子鶴部以大刀隊著聞，徐景德部爲馬之基本軍隊，戰功尤多，鄧部則軍事與黨政兼長，其他如鄧文部，現有兵士二萬人，紀律嚴明，常能喚醒各附逆軍反正，濮炳珊部現有四千餘人，以砲術著，李海青部有兵一萬，攻地奪地，屢挫強敵，朱喜和旅現有五千，亦勇敢善戰，統計各部兵力，雖經數次大戰，尚有五萬四千人之譜，二，蘇炳文部退入俄境者三千人，另有七千人，退集某山中，故現時黑省義軍，尚有六萬四千人，蘇馬雖退，各部將領，仍積極活動，日謀反攻，獨惜後方接濟毫無，餉彈皆缺，雖抗日有心，終苦效死無衣耳，

○雪地冰天饑寒交迫○

義軍孤懸塞外，拚血肉之軀，以與敵抗，悲壯慘痛，人世未有，而給養之困難，尤爲義軍之致命傷，茲略述二三困苦狀況，以見一斑，一，軍械方面，因轉戰經年，補充毫無，故深感缺乏，現下必須急速補充，始能繼續應付日軍之進迫，二，黑省東北部之通北，德都，龍門，嫩江，環遼等縣，食糧完全缺乏，農民多半他移，軍中至以豆餅（馬之食料）充飢，食糧之缺乏，可想而知，（三）關外寒早，初冬即已飛雪，義軍十分之二，今尚穿夾衣，夾帽，夾鞋，氣候在零下卅度，如此單薄軍衣，安能禦寒，義軍困苦，可想而知，義軍處此萬難之境地，然抗日之志，反而益熱，軍中有歌曰，「義勇軍，不賺錢，鞋拉（北方之禦寒鞋）帽子都不全，凍的腳腫臉也爛，只爲的是救國難，殺掉一個日本兵，我也心甘，我也心甘」，壯烈之氣，直貫雲霄矣。

○義軍抗日功績一斑○

義軍雖屢遭挫敗，日軍之犧牲亦大，且不獨軍除有重大犧牲，即在政治上經濟上，亦損失頗鉅，茲略述一二，（一）七八月間，呼海路及中東路中段（安達站）與西段，僞義軍相繼截斷，不能通車者三四個月之久，同時並將電線切斷，敵人受此兩項損失，逾百萬元以上，（二）義軍四處活躍，地方秩序，不能安定，日逆自無由穩定其政權，（三）因地方秩序不能安定，移民計劃，進行頗感困難，此外因義軍繼續不斷的抗日，直接間接助長民衆民族意識之發揚，抗日之勢，遂愈煽愈盛，足使日軍疲於奔命，不遑寧處，至日軍死亡人數，則一年以來，實不下萬人。

○紅槍神術敵人喪胆○

東省抗日軍隊，除義軍外，更有一種紅槍會，完全爲鄉村農民所組織，其組織之動機，亦完全由於日軍之壓迫，現下此種紅槍會，其勢力已奄有黑省全部之七八，臨陣之際，手持長柄扎槍，口中連喊殺殺殺，自謂有神明扶助，可使槍刀不入，其實假此以白壯其胆耳，神明云云，不過是一種假託，然日軍畏之特甚，稱之曰鐵人（即謂其槍刀不入），義軍有收編之者，則曰『武術隊』，但其奇妙之槍法，每挫強敵，常以八九十人，破日軍三四百人，可謂神勇矣，紅槍會大部志在抗日，但亦有僅以保鄉村爲務者。

○興安嶺畔敵騎縱橫○

黑省現有日軍，如松木，平賀，平松等部，其騎兵三之二，步兵三之一，駐在省垣者有五千八百名，齊克路之泰安鎮，有騎兵三百，呼海路之海倫，有騎兵四百，克山有騎兵三百，綏化二百五十名，呼蘭一百五十名，拜泉一百五十名，小蒿子一百名，昂昂溪一百名，中東路西北段富拉爾基一百名，扎蘭屯一百名，博克圖六百名，海拉爾六百名，滿洲里七百名，齊克路北支線甯年站五百名，拉哈站二百名，此外尚有游擊隊五千人以上，總計黑省日軍，爲數不下一萬一千五百人，但其間，調駐換防，變動頗多，上所調查，不過爲一種約計而已。

○山河變色民心未死○

東北民心未死，吾人已一再告國人，茲更掏一事，以見東北民衆抗日心理，日已日益普遍而深入矣，十一月間，記者在省垣，曾途遇一親日軍官，臂黃色徽章，招搖過市，有小兒尾隨其後，低聲呼亡國奴者再，軍官內慚，乃急去其章，藏之衣內，余見而大爲感動，餘者不論，即此一端，可知東省名亡而實存也。

○黑水邊頭民族英雄○

馬占山將軍之爲人與其抗敵之智勇，各報已屢有介紹，度國人知之已稔，余爲此記述黑省義軍之便，輒願一述，雖然，余之爲此介紹，自信一字一句，皆出客觀，絕無絲毫感情關係，夾雜其間，而故爲阿好之語，此則應先行表明者，馬之爲人，英勇沉毅，特有異稟，每戰必在陣中，砲火如沸，馬未嘗動色，雖屢遭挫敗，意志尤堅強，抗日之志非特不稍衰，轉因而加甚，前在黑河，余嘗觀其房室臨街而宅，自窗中可窺其榻，左右有請其移寢內室者，馬曰，余在前線時，雖日軍猛烈之爆炸，未嘗却顧，今居此，何懼焉，其精神邁越蓋類此，馬少時未嘗讀書，但能作簡略日記，在軍中時，凡日軍種種暴烈行爲，輒自書於册，儲爲報告國聯之資料，左右屬文稿，馬輒指其瑕疵，並自加增删，此又其智慧絕特，不可幾及也。

大麥島村戴名言等緊要啓事

啓者敝村因戴姓祠遺荒田發生糾葛名言等被本村戴姓闔族推爲處理荒田代表乃近閱報載有人欲將此項荒田擅自變賣從中漁利特登報聲明無論何人何姓不得名言等認可如行變賣概作無效此啓

大麥島村戴姓代表　戴名言　戴名愷　戴名光　戴以琢　戴以學　等同啓

遺失聲明

啓者敝號於二十一年十一月二十三號向宏成發提有裕通照付支條一只號碼〇六二五八二計洋一百十五元三角九分一時不慎丟失除向裕通宏成發掛失票外無論中外人士拾得概作廢紙特此登報聲明

青島同和順啓

牌子最老
江逢治醫學博士監製
麥精魚肝油
凡傷風咳嗽
久咳不止
小兒先天不足
中年腎虛血虧
老年精神衰弱
服此藥奏効如神
四季咸宜
總發行　上海江逢化學製藥公司
山東總經理　青島漢成大藥房　四方路二十四號電話四五一二號　報掛號　有線三三五二號

博愛醫院
治療科目　外科，皮膚花柳科，耳鼻咽喉科，內科，
治療時間　午前八點，午後八點，急病例外，往診隨請隨到
病室清潔，設備完美，看護週到
院長　醫學博士　飯田方亮
副院長　醫學士　張桐林
院址聊城路五十七號　電話三七〇一

大陸銀行
國內各要埠均有分支行或代理店國外亦有代理銀行經營商業銀行一切業務兼辦儲蓄信託貨棧保管
青島分行　地址　河南路十六號　電話　營業室三五五一號　經理室三八九二號

青島震華金店
金銀首飾　時式鑲嵌
珠翠寶石　中西器皿
綢緞綾羅　呢絨畢嘰
國貨布疋　化裝諸品
天津路　電話二九八七

久淋白濁丸

(大仁堂)立愈

此丸治淋神藥無論新久白濁下淋精糊馬口尿道刺痛小便頻數風毒邪熱便白淋血寒淫下注淋後倒臟虛淋老濁常年不斷凡淋病用過千方百藥治不好洗療注射無效此丸只用一盒即愈百發百中每盒二元洋保好證明無效一准退

消毒大王一掃丸

此丸效力非常之大凡是男婦染毒之病發生軟硬下疳腫痛毒串筋骨疼老毒不清游毒不淨皮膚搶癬一切所舊毒病遍治不好打針無效即服此丸其毒並從三便消出一掃清完永遠除根每瓶二元另有詳單此藥北平各界馳名實有特別數

婦女破血丹

此丸專治婦女經閉不通數月不見腹中積病左條右塊肚大成形乾血癆症鬼邪胎死腹內不下一切雜疾隱病實與婦女生命有關此丸只用一付其病立下重者三付百病化爲血水元氣無傷百發百準每付三元

調經止帶丸

一盒保好無效退洋婦女白帶久而最傷元氣月經因之不調百病因之而生面黃肌瘦食餘無味有昨燒冷腰腿酸痛頭暈肚痛赤白帶下一盒保好常服延年每盒貳元服法另有詳單

調經養血保眞丹

婦女常服永保平安　安胎種子坤中至寶

專治婦女經血不調前趕後錯經期腹痛面色貪服胸滿悶嘔吐惡心午後發燒或喘氣血兩虧胎前產後失調作病或姑娘不正病塊崩漏白帶下寒流白肚腹墜痛腰酸腿痛兩脅發涼澁血成病左條右塊氣短神虛頭暈頭痛四肢酸軟咳嗽作冷面黃肌瘦不思飲食日輕夜重自汗盜汗身體素弱經閉乾血癆症服此丸立效一切新舊經血不調百病皆治養血滋陰補需安胎種子最稱女界寶丸服法另有詳單每付打三元外埠函購郵貳角

北京 張氏保肺丸

潤肺化痰定喘止嗽寬胸順氣立見神效不問男女老幼年深日久勞傷咳嗽代血呼吸不靈氣管寒閉夜不安眠咳嗽不止一切風寒咳嗽等症服此一付立效三付斷根每付大洋一角

青島分銷處

德祥盛：膠州路六號　福海藥房：黃島路中間十六號　萬春堂：高密路六十九號　德豐永：博山路中市路西六十三號

北京 大仁堂大藥房開設 濟南小緯六路路西

外埠函購加郵貳角寄信濟南大仁堂

四十年老牌國貨

本公司創辦迄今已四十年所釀製各種白蘭地及紅白葡萄酒蒙各界購飲後來函贊許不勝感謝之至但敝公司不遺餘力最近加聘意大利製酒專家白狄士君爲酒師並添各種新式機器力圖改良如蒙賜顧無任歡迎

烟台張裕葡萄釀酒有限公司

青島 濟南 總代理同源公啟

欲請接生者注意

茲有產科專家王女士遠籐，精通華語，在日本產科學校畢業及各大醫院實習甚久，曾在本埠開業亦歷數載，經驗宏富，手術靈敏，專過有難產，尤爲專長，現住廣西路三十七號樓上。電話四七五九號

止咳金丹

懷抱作病海之慈航，廣聘中醫西士，收取藥料之精華，發明止咳金丹，立止咳嗽，男女老幼四時咸宜，凡有咳嗽惟服此丹，不必忌口，飲食有味，胃量加增。

止咳金丹經驗宏富，用藥穩貼，起他醫束手他藥無效之咳嗽，富貴人十祇收藥本，如不靈驗，退還藥資，貧寒而來不取分文，本藥房本造福之心研究，參酌純正藥品，投合人人體質，無論新久咳嗽，均能立服。

誓言：咳嗽斷根，功效神奇。欲試此丹之功效者，請暫停他種咳嗽藥，則功效立見。本藥房信守誓言，決不推諉。

同停：平喘順氣者，准即退藥還洋。

故：無出門不退之惡習。倘服此丹不能止咳，與他家賣藥不止。

附言：發行之前，贈送男女各界，實驗一千餘人，服丸之後不滿三分鐘，個個咳止嗽停，疾多者其疾自消，雖多年咳嗽服無不愈。

止咳金丹治哮喘咳嗽實在靈驗

止咳金丹贈送各界試服之後，蒙治愈諸君一一傳揚，紛紛要求製售濟世，遂於中華民國八年十月始行發售，年銷十餘萬金，素不藉廣告之招徠，歷蒙治愈諸君轉轉介紹，以故購取者接踵於門，函求者郵筒幾寒，銷路之廣，遍及全球，能得各界如是之厚情，良由此藥信用所成，時下名醫多購備此藥，凡遇咳嗽病人歷服他藥無效者，轉以止咳金丹之，輕者數粒見效，重者一瓶奏功，雖數十年之老咳及哮喘氣急，均皆立服立愈。

上海造福齋大藥房監製

青島總經理 國貨商場 振華百貨商店

嶗山晶石

青島卽墨路西首三十一號

眼鏡老店

敬啓者小號在青創設將近三十餘載，專辦勞山各種晶石，久由平蘇聘請素有經驗之技師加工製造各式眼鏡，力求改革，養目近視老少中花等決無光線不合之慮，並修理舊鏡以及中西金絲銀腿兼售雲翠老玉烟嘴藏鑽等物，一概俱全，貨真價實，童叟無欺之譽早受各界，零售批發價格從廉，倘蒙賜顧無任歡迎之至，再小號原無分號並代理處，有冒充小號之名諸者各界注意，認明招牌，仿冒不致誤

三山誠謹啓

羅斯福抱打開不景氣雄心

美民主黨政綱大要

確定樹立失業及農業之對策　減低關稅俾債務國有力償債

紐約訊：四年前被尊崇爲「景氣的護法神」而當選總統，去秋又被咒咀爲「不景氣的病魔」而遭落選之胡佛總統，將於本年三月四日正式移交其政權與民主黨羅斯福氏，考過去美國十五屆總統任期中，美國事業界極端不振之年有四，即一八七七年，一八九三年，一九一三年及一九一七年，其中一八七七年屬於共和黨時代，其後三次均屬於民主黨，此爲民主黨過去之失敗，此次羅斯福氏當選大總統，實抱有打開現實之不景氣，一洗過去之污名之雄心。

然則羅斯福與民主黨之未來政策果何如耶，吾人可一觀民主黨之政綱。

「現下不景氣之責任者，爲大戰以來之各政府，彼等謬誤之政策爲藉企業合同以誘致市場之獨占，及藉公費以增大一部分個人之「信用」。吾輩之唯一翹望爲使政府實行嚴重之改革。

民主黨在政綱中，劈頭即標榜立刻實施政費之嚴格的節約，並注重失業對策農業對策：

○失業對策○

其失業對策主張擴大聯邦資金對於各州之貸借，振興土木事業，縮短勞動時間，提倡勞動賦與之方策。

○農業對策○

其農業對策主張確立農業金融，行低利資金之融通，利實施過剩農產物實卻之統制，勵行託辣斯禁止，監視獨占的大企業。

○關稅問題○

又關稅問題，民主黨標榜「互惠條約」主義。其言曰：「吾人主張組織一不受行政機關干涉之關稅委員會以收入爲目的而謀競爭的關稅，並與其他各國締結互惠條約，又爲回復國際貿易及謀匯兌圓滿起見，主張召開一各國經濟會議。

「吾人主張撤廢好萊斯摩脫關稅法，蓋此種禁止的高關稅之結果，徒使四十餘外國設定報復關稅，據來國際經濟上之敵對狀態與貿易之破壞，且使我國工場之國外移動成爲不可能，掠奪美國農民之市場，增高其生產費。」

○戰債問題○

又民主黨對於戰債問題之態度，可以羅斯福之言代表，羅斯福氏之言曰：「民主黨反對戰債之放棄，然所謂戰債者，其實蓋不成問題，吾人苟能使法使債務國，藉彼等根據貿易之回復而獲得之利益，支付戰債，則吾人實無放棄戰債之必要，共和黨一方實行使戰債償還不可能之方法，一方又頑然要求其償還，實爲自相矛盾，吾黨則雖要求償還戰債，同時低減關稅，回復貿易，以求償還之道。」

○議會優勢○

又一觀三月四日以後新議會之形勢，則羅斯福氏在參衆兩院均取得斷然優勢，由來美國議會之選舉，不爲大總統四年一任同，蓋每隔兩年，衆院全部改選，參院改選三分之一，故總統與議會之關係，往議會[illegible]之際，將行甚大之變化，但在日下兩年間，羅斯福氏固可心安志得，充分一發揮其政治之雄腕也。

菲律賓獨立

美現當局積極反對

華盛頓十六日路透電：胡佛總統嫡系人物，爲國務卿史汀生，及軍民部長郝萊等，現積極宣傳反對菲律賓獨立之理由，據稱該案在經濟理論上不合，且足引起戰爭，如照此實行，結果必甚悲慘，史汀生注重該案與美國在遠東之關係，認此時如不採取保障，遠東和平態度，無不處於危境。

豫省第九區政治近況

苛捐雜稅一概豁免

潢川通訊：陸軍第一軍軍長兼河南第九區行政督察專員陳繼承，因豫南九縣自共匪倡亂，肆行焚殺後，人民慘遭蹂躪，農村已告破產，現匪區雖經次第收復，然瘡痍滿目，田園荒蕪，欲思拯救劫後之災黎，復興農村之狀況，非先取消苛捐雜稅，掃除一切障礙，無以敷設新猷，刷新吏治，故陳抵潢後，即將假借名義，捐款中飽，違法設立，每年勒派人民三四十萬元之防務維持委員會，明令取消，又軍運便車船舶代辦所，雖奉令組織，但辦事人員，每藉端敲詐，故亦下令撤消，潢川各屬以前每田二十六畝，須完銀一兩，合洋十四元零，陳氏乃通令自二十二年起，將田畝附加之苛捐，一律蠲除，故現每銀一兩，僅合洋五元四角，並飭所屬各縣將田畝附加之苛捐，遵照豁免，以蘇民困，因此該區民衆，頌聲載道，關於人民自衛方面之工作，現已編查保用，以肅清匪源，改組民團，以增厚民衆實力，至於教育方面，除將原有學校切實加以整理，及盡力推廣農村小學外，并在潢川北關外，創辦一大農場，同時籌設農林實驗學校，以資養成農林人材，根本改造豫南農村生產，此外並派專家數員，赴所屬縣區調查民情風俗，生產物品，教育狀況，農村組織，以資興革而利進行云。

何杜國

升任軍長

北平十六日電：官息，何杜國現已升任東北軍第三軍軍長，仍兼第九旅旅長，以便指揮抗日軍事。

丁超有被擄說

哈爾濱電：丁超昨日被擒，大約係在入俄途中被日截獲，丁在寶清南面數哩，爲來自佳木斯與富錦之日兵所包圍，丁與隨員無法脫逃，遂降，日人現與之談判，冀使之與日方合作，但丁尙未允也。

濟青產科醫院

主治科目　內外科　小兒科　婦人科　產科　眼科

本院特備病室多間寬大整潔光綫充足空氣流通看護週到取費低廉專供產婦及養病之用並可遂時入院手續簡單 出外接生不分晝夜遂請遂到

女醫師兼院長 李遇洗泉

院址青島遼寧路泰山路轉角　借用電話二〇一五號　二〇二八號

武下房產公司

抵押放款　不動房產　有號電話

短期抵押　利息低廉　手續捷便

辦理週到　轉辦買賣　房產土地

有號電話　過戶登記　讓租房屋

領租房屋　如蒙光顧　無任歡迎

曲阜路十九號　五〇一八號

萬寶銀樓

北平路

欲辦十足赤金加色紋銀時樣首飾真珠寶石製法玲瓏各式器具請至北平路萬寶銀樓　電話二七七八號

冬至禮

本樓用新法美術雕製金銀裝飾用品數十百種選料之精雕刻之工早已遠近馳名應用者無不應有盡有花廳客堂書齋之室雅裝璜都尤屬精緻美觀送喜送壽禮書雅俗咸宜

天寶銀樓謹識　青島膠州路　電話貳貳四四

國產煤炭到青

山西煤產馳名全國以其品質優良火燄猛烈經久耐燒平津滬粵各地早已風行舉凡輪船工廠及通常家居莫不爭先購用足徵名不虛傳本市用煤大半仰賴外貨每年金錢外溢爲數甚鉅現值國難當頭本號爲提倡國產盡國家興亡匹夫有責之天職不惜犧牲將山西最著名之煤炭數種選運來青以供各界之需求茲將各種煤炭品質售價及其特殊優點臚列於下

一、大同清烟雲　火力猛烈駕諸他煤數倍以上經久耐燒每噸可抵他煤二噸半之用日煙小灰少絕無石頭摻雜其中用於輪船工廠及燒鍋爐等事最有宜現爲推廣銷路抵抗外貨起見大塊每噸只售二十四元

一、大(碎)無烟煤(即無)　無烟無味火力兇猛經久耐燒就居特長冬季用以燒鍋子永遠不用扑烟筒每噸可抵他煤三噸以上旣經濟又衞生塊煤炭每噸只售三十元

一、美人香炭(又名天然木炭)　性質與木炭相同故又名天然木炭火力則比木炭高出數倍木炭能持一分鐘天然木炭卽能持三分鐘每斤可比木炭三斤用之於點心鋪最爲相宜每包重五十斤只售貳元

(注意)以上係零售價格如蒙惠顧更爲克己

大沽路二十八號新豐煤號謹啓　借用新昌隆電話四五八四號

浙江張震昌南貨茶莊

化粧用品色樣鮮明年糕冬筍餽友再行應時細點大方龍井軟底氈鞋時式文明花雕紹酒各種禮品香腸茶腿罐頭食品倘蒙賜顧格外歡迎

地址費縣路十六號火車站南　電話四五四六號

壽康醫院廣告

敬啓者敝院病室清潔看護週到甚宜患者之療養擅治白喉痧疹猩紅熱等症特約產科專門女醫師担任收生並用新法戒除鴉片嗎啡等癮毫無痛苦無論住院與否均可限期除根治療科目時間及價目列後

治療科目　外科　內科　皮膚花柳科　眼科　耳鼻咽喉科　婦科　產科　小兒科

診病時間　每日上午八時至十二時下午二時至六時星期日及例假下午停診急症不在此限出診隨請隨到

診病價目　住院門診及藥資取價均廉出診市內五元市外及夜間酌加掛號費免收

地址湖北路東首四十號　電話五二三二號

院長丁介眉　副院長劉菊村　特約產科女醫師王子靜

青島華新紡織有限公司廣告

本廠開設青島滄口路以五子登科與松鹿兩種爲商標所出線紗係五子牌十支十二支十六支廿支廿二支廿四支雙股三股四十二支雙股三股三十支雙股三股等線松鹿牌二十支十六支三十支等紗三路光色格外新鮮分量較重雙股粗細平均爲便利顧客購辦起見各埠已設分銷處外並在濟南緯大馬路特設紗線分銷處

瑪賽飯店

中山路十二號

敬啓者敝店自開幕以來蒙各界惠顧贊許無任銘感誓當精益求精潔新添餚餐價低廉招待週到際茲新年在邇特隨餐贈彩至夏歷除夕當衆開彩獎品自二十元以次不等惠顧諸君曷興乎來

例餐　八角至一元四角　宴會面議

啓事　(上海銀行對面)

世界書局

總廠新屋落成紀念

本月份起　特別廉價

敝局荷國內教育界及社會人士之督促及維護，營業開展，與日俱進；原有房屋，不敷應用。除總廠新屋已於去年歲暮落成並遷入外，四層新屋亦已完工。茲爲推行新教育及補助學生界起見，特將全部教科書廉價聊謝，一向相愛之盛意，敬希公鑒！

初高小學教科書

敝局於民國十三年刊行新學制教科書以內容之適當得教育界盛大歡迎小學教科書採用及供給兩方面爲之改換一新面目國民革命軍底定長江流域新主教書隨即出版問世爲小學教科書革命之先鋒最近新課程標準頒行新課程教科書應時出版係國內小學教育專家兒童文學家及小學教育之合作之結晶欲求表現新課程眞精神者即乞採用

原售八折　再打八折

初高中學教科書

中學教科書之出版事先籌備頗費經營計劃初定即延攬中等教育專家暨學術界名流作愼重之研究與討論因力求完善不惜犧牲前後易稿數次方覺厥成除教科書本身編制有獨特之創與新穎之發現外更編行指導書搜集豐富之參考資料既補教本之不足復助教授上與學生自習上之便利不少於學術灌輸及青年修養方面均能給予實際教授諸君以相當助力

原售實價　再打八扣

高中師範教科書

國內關於高中師範教科書之供給在質與量雙方比較上最感缺乏而最近此項出版物又是不多敝局有鑒乎此故最近即致力於此種工具高中師範教育係創造時代之根本工作現在各科教育更與社會有最接近之影響中國教育精神與高中師範學生環境及教學方法編著有應用專門性質自與隨便湊集成材料者不同均已出版可稱新時代的新產物

原售實價　再打八扣

全部中小學教科書

▲廉價期限　一月起至三月底止共三個月

▲廉價貨品　初級高級小學全部教科書教學法　初級中學全部教科書指導書　高級中學及師範全部教科書

青島地址：濰縣路四三號　電話：四九七二

概照實價再打八扣

青島市政府購辦委員會通告第十號

爲通告事本會現擬招商標辦港務局添置一二碼頭立式護木各十具各商有願承辦者可自本年一月十一日起每日於上午九時至十二時來本會領取標單及說明書設計圖樣等件詳爲閱覽卽將該項價格切實估計填註封固以便投標此項標函統限於一月二十一日下午二時投遞本會卽於是日當衆開標過期標函概作無效特此通告

中華民國二十二年一月十一日

青島市政府購辦委員會通告第十一號

爲通告事本會現擬招商標辦工務局翻修滿山大路北段路面及加鋪車軌石工程各商有願承辦者可自本年一月十三日起每日於上午九時至十二時來本會領取標單及說明書設計圖樣等件詳爲閱覽卽將該項價格切實估計填註封固以便投標此項標函統限於一月二十四日下午二時投遞本會卽於是日當衆開標過期標函概作無效特此通告

中華民國二十二年一月十一日

青島市政府購辦委員會通告第十四號

爲通告事本會現擬招商標辦添置民衆教育館講演廳坐椅各商有願承辦者可自本年一月十四日起每日於上午九時至十二時來本會領取標單及說明書許計圖樣等件詳爲閱覽卽將該項價格切實估計填註封固以便投標此項標函統限於一月二十一日下午二時投遞本會卽於是日當衆開標過期標函概作無效特此通告

中華民國二十二年一月十二日

請吸球王牌香煙

欲得美人畫片

壹元〇四分買一條

自一月十號起至二月十號止期內購本公司各種香煙一條者贈送美人畫片一張以酬顧客之雅意焉

特點
烟味好
價公道
壹角錢
貳小包

上海中和烟公司出品

青島玉春號各煙紙店均代售

電話三五七七號

明華商業儲蓄銀行

營業要目：押匯　儲蓄　放款　經租　存款　保管　匯兌　信託

通匯地點：漢口　蘇州　天津　寧波　上海　南京　北平　紹興　杭州　無錫

行址：中山路四十二號

電話：五一四七　五一四八

洋廣雜貨總批發
麗蘭花香皂總經理

滄口路三十號　電話二五五五　太田洋行

中國利興烟公司出品

高朋雅集　一見如故
名烟傑出　一吸便知

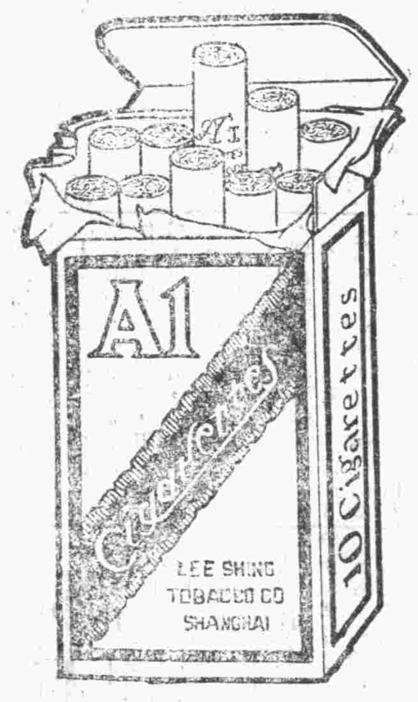

青島海昌烟行總經理

泰安路一號　電話二八八九

萬國儲蓄會

一月十六日開標通告

本會定於一月十六號在上海總會舉行開標凡欲新入會於本月十四號以前在辦公時間內到會付款認會本月十六號開標即有中獎希望有志儲蓄者速來入會勿失良機

第一特獎　五萬元
第二特獎　將超過八千元
滿期如數還本並有紅利分配

詳章函索即寄

山東總分會　館陶路二號

青島萬國儲蓄會啓

東鎮醫院廣告

啓者敝院開幕以來頗蒙各界人士推許復力求完備擴充病室添招男女護士增加醫療器械並用新法戒除鴉片烟癮海洛英等毫無痛苦注射各種血清及保養藥針歡迎各機關工廠定立常年合同減價收費每星期日下午停診

治療科目　外科　內科　眼科　花柳科　婦科　耳鼻咽喉科

治療時間　上午八時至十二時　下午二時至六時　急症不在限　出診隨請隨到

注意　對於時疫如霍亂痢疾等本院特備專治聖藥及治療注射藥針

院長曹玉珂　副院長于柱

院址威海路九號　電話四六四六

青島華北醫院廣告

敬啓者敝院開幕以來成績卓著頗蒙各界讚許信仰茲爲擴充營業起見特加頭添二三等病室多間光線充足設備清潔看護週到醫療器械及電療等無不應有都醫師對於花柳一症特有擅長細心研究多年得其奧妙最近購到大宗德國銀製六零六及六零六並各種清血藥針並有司保買工育維寧等專治性病良藥對於陽痿早洩等症其效如神更用新法戒除鴉片嗎啡海羅英等毒癮限期出院毫無痛苦收費格外從廉

治療科目……花柳　耳鼻咽喉科　婦科　小兒科　眼科　皮膚科

治療時間……每日上午八時至下午八時　急症隨到隨診

收費簡章……病室每日一元五至五元　服藥飲食在內　出診市內兩元市外酌加　夜間加倍　門診掛號費診斷費一概豁免　驗血二元　電療一元

院長薛俊卿　醫師張樂平

院址冠縣路中間八十七號　借用電話二六零一

介紹推拿名醫

王誠齋醫士向在津滬汴陝專心研究推拿手術爲治病人頗著奇效凡偏正頭痛火牙痛一切喉症四肢麻木跌打損傷癱瘓血治水積氣結火以及感冒風寒身體疲勞精神委頓無論男女老幼素爲醫學難得速效者一經推拿莫不立時痊癒如失重負近日僑寓青島同人診先後得蒙治療眞有手到病除之妙特爲介紹願海內同病萬勿失之交臂也茲將診例開列於後

門診上午十點至十一點　下午一點至三點　出診上午八點至十點　下午三點至六點　門診一元　出診貳元　醫寓觀城路五號振興成內

介紹人　王品三　馬桐川　宋雨亭　王煥亭　劉壽山　載崔三　徐介忱　聶庚生　王清軒　馮熙如

青島萬國體育會召集第九屆股東會員年會公告

啓者本會定於民國二十二年一月十六日（禮拜一）午後四點鐘在中山路曲阜路角亞當姆斯大樓第三層本會事務所內開第九屆股東會員年會務希各股東准時駕臨商討一切除分送通知書外特此公告再本會股票自一月一日至十六日止暫行停止過戶合併聲明

地址中山路曲阜路角　電話三八零貳號

青島萬國體育會啓

廣瀨小兒科醫院

本院專治小兒雜症及多年不愈諸症均負責治療手續敏捷又無痛苦藥到病除百發百中無有不効取價低廉並有精通華語醫士對于患者之源問答毫無阻隔院內所有應用器具均係德國最新機器力求完備特此謹告出診隨請隨到

院長醫學博士廣瀨徹夫

鐵山路五十四號　電話貳八貳九號

膠濟鐵路管理局招商承辦特甲第一五三八四號車務員工制服廣告

本局現奉鐵道部批准標購車務員工春夏冬各季制服如願承辦者可至本局材料處採辦課領取標單此項標單均函限于二月一日下午三時以前送到即於是時在本局當衆開標過期票函概作無效特此廣告

膠濟鐵路局招標承辦四方中學第二宿舍工事廣告

本路現擬建築四方中學校第二宿舍如欲承辦此項工事者自登報之日起至本局工程課繳納圖說費十元領取圖樣工事說明書投標章程標單格式照章投標無論得標與否所繳圖說費概不發還此項標函定於民國二十二年一月二十七日上午十二時以前向工程課投遞過時不收即於是日下午三時在工務處當衆開標特此廣告

中華民國二十二年一月　日

患花柳病者注意

啓者醫生對於花柳一科。研究素有心得。診治手術比衆不同。無論淋濁。橫玄魚口梅毒下疳。一切腫爛危險大症。均可醫治定期保愈。並以極安全奧妙之方法。於最短時期調治斷根。永保不發。茲爲救濟同胞起見。復由德國購到銀製老六〇六滅毒藥針其色甚紫對於花中各種新老梅毒各　無不立見奇效且用之最爲舒適毫無大寒大熱現象凡染一切梅毒曾注射六〇六九一四數針不效請速到本社就　本醫生驗血之後一經着手立奏功效藥資從廉恐未週知特此敬啓

地址黃島路五十三號

花柳醫社董書田啓

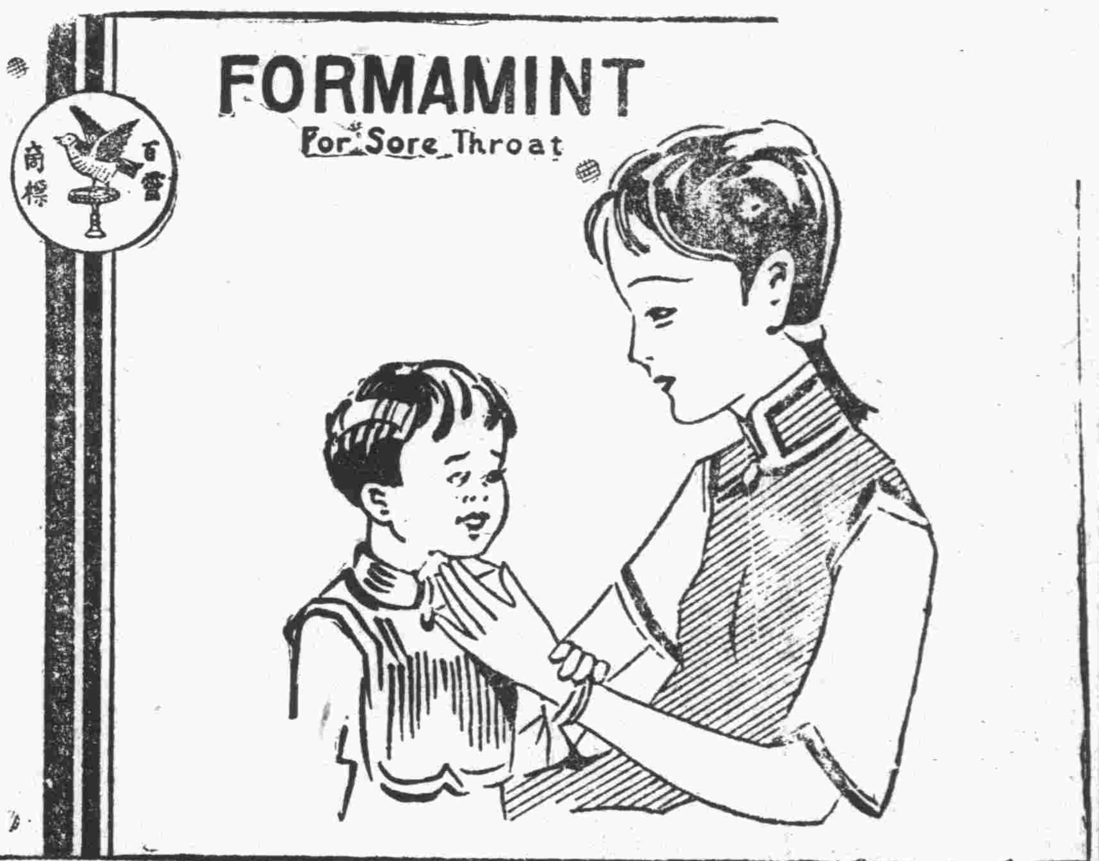

福美明達

喉痛立止

福美明達保喉藥片 治喉痛最靈驗 喉微覺痛時 速含一片 痛卽減輕 其效如神 小孩喉痛含之尤妙 以其香甜可口 毫無藥味 入口逐漸融化 功能殺菌消毒 且可預防傷風感冒 以及喉痧喉炎猩紅熱紅疹肺癆等病菌之傳染 （四）

柏林華發大藥行精製
中國美最時洋行經理
各大藥房均有出售

青島 大興醬園

啓者敝號現已運到大批**花雕紹酒**杭州**冬筍**上海**水磨年糕**價格便宜與大衆比較兼以自製**上海格式衛生醬油**桶頭瓶子均有設備並售**山珍海**味洋酒罐頭承蒙光顧極誠歡迎

總場　費縣路　電話四八五八
分園　四方路　電話四八〇二

本園營業部啓

中魯銀行儲蓄部廣告

財政部註冊　實業部登記
本市唯一無二兼辦儲蓄之市產銀行
全體董事監察人暨總經理負無限責任
電話三六零五　地址天津路中段

富田眼科醫院

雙眼失明人生之不幸幷失世間全部之快樂本院開辦以來治愈華人眼病不計其數近日添設華人精通日語者執其事務不但於問答病源毫無隔膜亦於治療上有不少之便利也

院長富田要
青島東阿路十號正金銀行　鈴木商行橫街　電話三六一九號

馬鈴牌香烟

莫云國貨無佳品

馬鈴到處受歡迎
馬鈴香烟　貨眞價實
烟絲色味　始終如一
不帶贈彩　力持信實
到處歡迎　聲譽揚溢

山東省總經理源祥號　曲阜路十七號　電話二五八一
青島總批發處元盛裕　市場三路　電話四二六三
中國華昇烟草有限公司敬告

中國華昇煙公司出品

公司牌香煙 ——乃國貨中之一——

生力軍勇猛前進毫不畏縮到處受各界人士極頂歡迎，挽回漏巵舍此莫屬

香料黃嫩而不摻煙肋氣味醇厚始終碑益身心滿脣吸之至大日而不！燥吸燃燒灰寸餘面，嗽落尤其特色，精美優點書不勝言。

貨色眞正　價錢實在
每包六分　每條壹元貳角半
各煙紙店號及攤戶均有出售

上等香煙賣普通價　可謂大犧牲之極

中國瑞倫煙公司出品

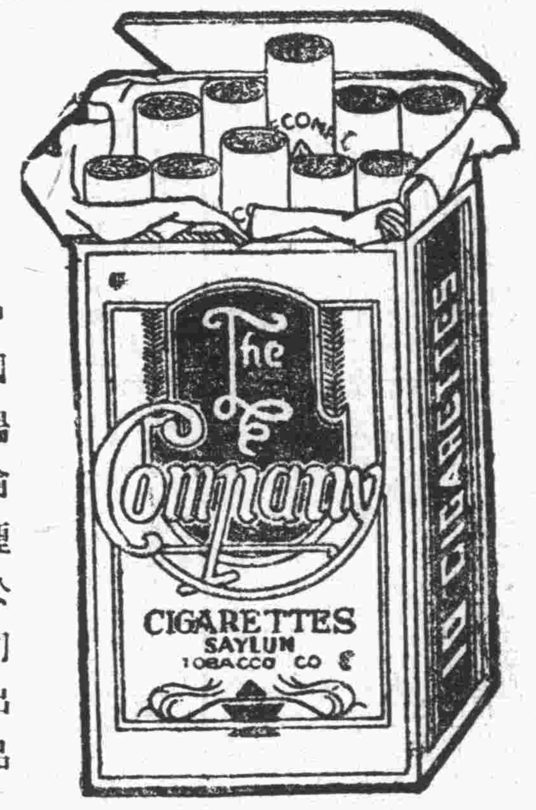

並爲答謝販戶諸君　特訂贈品以酬盛情
愛國人士盍量購吸　以挽漏巵　而固國權

贈品章程如下極易得贈

（下列贈品各物陳列本號玻廚內）

贈品章程

本牌公司牌香煙包內皆附有兒童嬉戲彩色小畫片非常美觀奪目且造意頗深早荷各界人士愛玩珍視該項畫片共有不同樣計壹百二十種玆特訂贈品辦法如下

小畫片二十種　連同空壳二十只　贈本牌香烟壹包
小畫片二十五種　連同空壳廿五只　贈本牌香烟貳包
小畫片三十種　連同空壳三十只　贈美人馬大畫片一張
小畫片四十種　連同空壳四十只　贈玉美人大畫片一張
小畫片五十種　連同空壳五十只　贈玲瓏手電燈一只
小畫片六十種　連同空壳六十只　贈三百尺手電燈二只
小畫片七十種　連同空壳七十只　贈五百尺手電燈一只
小畫片八十種　連同空壳八十只　贈一千尺手電燈一只
小畫片壹百種　連同空壳一百只　贈赤金戒一錢半重一只
小畫片壹百廿種　連同空壳一百廿只　贈赤金戒二錢重一只及白金手表一只

若得有『萬里雄才』之小畫片一張
單張蓋有總公司及本號硬印者
贈現洋貳百元當時立兌人人可得

山東全省總經理
青島萬利榮號
中山路一三三號　電話三一八三

寶豐保險公司

青島分公司承保
一、火險
二、水險
三、火車險
四、汽車險

並願代保戶解釋各種保險之手續，章程，法規，
地址　中山路上海銀行內
電話五一四九　三九零一

商品調查叢刊

上海銀行調查部編

第一編	米	四角
第二編	棉	五角
第三編	紗	五角
第四編	茶	五角
第五編	布	八角
第六編	桐油	八角

青島發售處　上海銀行　中國旅行社

體態婀娜 所惜皮膚粗澀

下圖原樣六英寸試驗管表明每塊棕欖香皂中橄欖油之確實容量

細嫩之皮膚爲美貌之要素平日用皂最宜注意棕欖香皂內含多量之橄欖油最有益於皮膚常用可以永駐青春

美商上海棕欖公司謹啟

PO~4

婦女良藥

麟鳳調經丸

服此藥調經活血不足爲奇，奇在能固本暖宮一索得男

婦人無不育之理，不育病也，病多起於月經，月經不調，則難受孕，平時氣血不和，必致經候失常，諸恙漸生，續嗣遂斷，凡經水不調，前後無常，或腹痛瘀積，或崩血過多，或傷於七情，致墜情志，或感受風寒，致損營衞，或體虛盜汗不止，或血枯面黃肌瘦，或白帶淋濁，胸腹悵悶，五臟虛損，子宮寒冷，等症皆由體虛血虧所致，得子亦難

麟鳳調經丸

能調和婦人衝任之血，平定肝鬱之氣，去瘀生新，開鬱解悶，暖宮止帶，周本調元，婦人望子，苟連服一料，必能一索卽姙，素未生育之婦既晚年經斷血枯者，常服，亦有育子之望，實婦科百病第一聖藥，調經種子無二仙方也

每盒大洋一元二角
每料四盒大洋四元四角

金斗神聖堂虔製
青島天津路神州大藥房經售

胃爲人身之寶庫

溶化百物，提取滋養，分佈全身，運遍體，生命之存，端賴於胃，一日消化停滯，胃口呆閉，內臟不和，外感侵乘，影響生命，至深且巨，此

神良氏活胃錠

乃爲胃病要藥，如胃呆腹脹　氣悶　積滯　噯隔　作酸　嘔吐　肝胃氣痛　食不消化等症，服此藥能啓胃口，助消化，導積滯，消氣悶，通利二便，且治以上諸般胃病，乃唯一王道胃藥也，

每瓶大洋一元

神良氏藥廠出品

濟南分經理緯五路神州大藥房
青島總經理李村路天津路神州大藥房總支店

長命牌

維他賜保命

上海信誼化學製藥廠發行

維他賜保命丸　信誼長命牌

製劑
功能促進生機增長精力健身
經愉快強　專治「經心」「肌肉」「全身」「性」之衰弱及「未老先衰」與「鴉片成癮」等症
無論男女老幼服之有百利而無一弊
各大藥房均有經售　翦寄廣告奉贈小書

中央衞生試驗所化驗給證絕無育亨賓嗎啡等類之毒劑及爲雌雄類之子宮丸或植物中提煉之維他命併合與賜保命

漢美　惠東　漢成
共和　新民　大中華　等藥房均有出售

山東總經理　青島神州大藥房總支店

膠路黨部
電請日內瓦顏顧郭三代表
力促國聯迅定有效制裁暴日辦法
若再偏袒延宕惟有另圖自存之策

自東省事變以來，我國始終信賴國聯，尊重各項盟約，乃國聯對破壞和平之暴日，迄未斷然處置，致使寇兵得寸進尺，近更奪我榆關，進犯熱河，殊爲髮指，茲値十九國特委會開會期間，膠路黨部特電請日內瓦我顏顧郭三代表，力促國聯迅定有效制裁暴日辦法，如再偏袒延宕，我惟有另採新東方政策，以圖自存，茲探錄其原電如下，南京中央宣傳委員會轉日內瓦顏顧郭三代表勛鑒，暴日侵佔東北三省，近復奪我榆關要隘，我國始終信賴國聯，尊重各項盟約，乃國聯對破壞和平之暴日，迄未斷然處置，殊爲憤恨，茲値十九特委會開會期間，如再不予橫暴者以嚴厲之制裁，我爲民族自決計，惟有另採新東方政策，以圖自存，公等折衝樽俎，夙著勞績，尙祈力促國聯，申明正義，迅定有效制裁暴日辦法，作最後之奮鬥，以爭最後之勝利，臨電不勝迫切翹企之至，膠濟鐵路黨務整理委員會叩篠印。

人力車夫之福音
膠海關發起救濟金募集會

膠海關爲救濟本市人力車夫，特發起組織人力車夫救濟金募集委員會，於昨日（十六日）午後舉行第一次會議，當場已募集千餘元，從事救濟並議決辦法三項，一，車夫患有病無力求醫者，由會酌予供給其醫藥等費，二，車夫因病不能工作時，量予資助其家屬生活費，三，擬建築車夫公衆憩息之所，並爲謀公共沐浴等之設備，（以上三項，乃爲募款主要用途，尙有其他計劃，誠恐一時難以募得鉅款，不能同時舉辦，一俟款項充裕，再爲進行，用副澈底救濟之本旨）又該會爲廣事救濟起見，函請各界協助，捐款隨意來助，不拘多少，詢爲本市人力車夫之福音，茲摘錄其函如次，敬啓者，語云，惻隱之心，人皆有之，又曰人之好善，誰不如我，本市人力車夫，其生活艱苦，殊堪憐憫，是以旅青中外熱心公益人士，有鑒於此，特發起組織人力車夫委員會，擬將募得之款，分別舉辦後開各事，以資救濟，用符人類互助之義務，隨意樂助，庶幾衆擎易舉，凡捐款者，不拘多寡，逕送本市匯豐銀行或交膠海關總監長處收轉均可云云。

國貨商場
上週營業統計
營業總額爲三二六二，八七六元

本市河南路國貨商場，自冬季廉價舉行白送一天以來，營業尙佳，據調查每週營業總額，固無突異之成績，然已較前起色，查該場各商店之營業，有含有時間性者，如久連福之飲食店，樂陶之磁器漆器等，雖在白送時間，生意仍極清淡，且因朔風寒冷，營業上不無影響，故營業總額無特殊進步，仍在三千元上下，茲屆白送期滿，上週營業已編就，特探錄於下，星期一，五九九，一六六元，星期二，四八四，八四〇元，星期三，三〇六，〇六〇元，星期四，二九五，一五〇元，星期五，四七六，三九〇元，星期六，五二三，二七〇元，星期日，五七八，〇〇〇元，共計三千二百六十二元八角七分六厘。（島上社）

社會局籌劃
春季種痘

春季市民種痘，每年應在三月間開始辦理，本市種痘時期，轉瞬即屆，關於種痘處所，需用痘苗材料及各項種痘證表等類，業由社會局先事籌畫辦理云。（島上社）

財政局長
郭秉龢返青
乘膠路四次車歸來

本市財政局長郭秉龢，去北平辦理公務，案已多日，茲據交通界訊，郭局長在平公務完畢，昨搭平浦車到濟南，未作逗留，即換乘膠路二次車東來，於今（十七）早七時三十五分返青，下車後，赴私寓略事休息，即至局中辦公云。（捷聞社）

三民主義的偉大性（續）
尊德性而道學問　致廣大而盡精微　極高明而道中庸
陳立夫講於湖北省立師範學校：

一個人不與其他發生關係，關係完全斷絕，則無謂父子，兄，弟等，做人還有什麼意義呢，很多共產黨員，都是他的朋友妻子舉發的，爲什麼要如此呢，爲金錢啊，唯物史觀呀，（衆大笑，鼓掌）再則，我們如果能把民族意識激起來了，試問一個中國人，還是要救中國呢，還是要受蘇俄的指揮呢，共產黨員一日民族意識與要求恢復做人的觀念一發生，他們反共的勇氣比我們國民黨員還要堅決些，何以呢，做物無意識呀，恢復做人不願做工具呀，所以我們能夠恢復民族自信力，和中國固有道德，共產黨一定不打而自倒，恢復做人的道理共產黨也不打而自倒了，什麼是做人的道理呢，忠，孝，仁愛，信義，和平，我們試想一個人忠於他的國家，他還肯爲蘇俄而工作嗎，對他的父母孝，他還肯殺父母嗎，對朋友有信義，他還肯出賣他的朋友嗎，講仁愛，講和平，他還肯做殺人放火的事情嗎，所以做人的道理和民族意識，是防禦共產黨的機關槍和大砲，中山先生早已準備好來對付共產黨了，有這兩種東西，那還有共產黨嗎，湖北近幾年來，共匪橫行，人民痛苦萬分，固說是政治不良，民族精神也太消沉了，做人的道理太少講了，青年都不懂　總理的救國方略，讓共產黨去宣傳他們的主義，所以弄得不可收拾。

精神方面，　總理對待共產黨是如此，物質方面，就有建國方略，建國方略的前半部『心理建設，是教我們爲人工作的觀念和方法，後半部物質建設是教我們爲人解決生的問題的實際，前者是人生觀，後者是社會觀，因爲祗靠精神方面還不夠，有許多人是爲飯碗才加入共黨的，所以　總理對人生觀和社會觀是並重的，人生觀是服務的，以心爲出發點的，社會觀是創造的，以造物爲對象的，講到個人方面，當然先爲人工作而自身問題隨之解決，講到社會方面，當然先足衣食而後講禮義，故首先要解決衣，食，住，行，分配衣食住行，換言之，以服務的人生觀來創造物，以創造的智能來增加物，以分配的方法來支配物，供求相合，分配適當，社會問題，解決了大半，所以祗有人來支配物，沒有物來支配人，爲求生存而發生的一切動作云爲，記載一切動作云爲而成的史，顯然是爲生，當然是民生史觀，唯物史觀之「史」字也就不攻而自現其不通了，少數人無恆產亦可有恆心，多數人非有恆產不能有恆心，所以要少數有能力的人來努力爲多數人來解決問題，換言之，即「智者」「勇者」結合起來做「仁者」的工作，以求一般人衣食問題的解決，這是社會觀與人生觀之不同處，若是人生觀也偏重於物那就根本錯了，　總理說學生要做大事，不可做大官，大事是什麼事呢，就是人類服務的事情，澈頭澈尾的做去，使之成功，使各種社會問題能解決，這才是大事，不是什麼國府委員省府委員，國府委員，省府委員等等不過是大官，不是大事，（衆笑，鼓掌）要解決這些問題，西方人所發明的種種科學方法當然可以盡量採問和採用，這種精神正如古人所謂「尊德性而道學問」，大的遠的方面　總理已經爲我們整理好了，細的近的方面猶待吾人來努力，對自己有新的創造，對世界有大的貢獻，這兩種重大的責任，都留在我們的前面，青年學生們，若能本此精神以爲學，則中國在世界學術界之貢獻，必有一日千里之勢，這是第一點。

第二點，中山先生所以要提倡忠孝仁愛信義和平者，其原因是因爲這些都是民族的要索，世界大同的途徑，也就是做人的道理，在民生史觀的偉大發明中，中山先生說，「生是宇宙的重心，民生是人類歷史的重心」「一切生物是生元所造成」（見孫文學說），世界一切進化，都是爲「生」，沒有生，就談不到宇宙，不爲生，就談不到人類歷史，生元的動態和靜態，就是人類所稱的精神和物質，生元的動態之和超過靜態之和謂之活，反之謂之死（其詳另見「生的意竟」一文）萬物都是生元所造成，均自有其生命，也都具有生存的本能，爲求人類之共生共存，人人有爲他人謀生存的責任，中國的易經，是一部哲學包含宇宙論，人生論，知識論三大部，從宇宙間一切的變化，說到人的種種行爲所謂易者即Evolution之意，也就是生和民生的進化原理，故曰生生之謂易，　此書直是世界上最偉大的一部著作呵，既然講生，就要大家來生，但是在生的工具，不足以供生的要求的時候，就生出爭，爲生而爭，因爭而死，這雖善，結果乃惡，既欲其生，又欲其死，是惑也，爲達到共生共存之目的，不得不尋求共生共存之道，所謂道德之道，即此意也，人類的一切動作云爲都爲生，歷史是記載這動作云爲以及社會環境之影響於人之爲生之動作云爲，所以民生是人類歷史的重心，從最微的生云講到最大的全人類的生存，正是　總理「致廣大而盡精微」的精神，實使吾人欽仰和效法，我人在民生史觀的信仰下，決定了我們生的行爲，明瞭了我們生的意義，創造我們生的工具，獻給與人們生的能力，了解了我們求學的意義，青年學生們凡能本此精神以爲學，則人類進化。世界大同之途徑，均可由我們負責來領導了。

第三點，白色帝國主義者侵略中國的出師宣言，是天演論，弱肉強食，優勝劣敗，先出造這種空氣，使你們弱者聞之氣餒，同時用種種方法來證明你們是劣等民族，然後可以任意侵略，中國有些妄自菲薄的人們，不明瞭這是殺我們的毒藥，還奉之如金科玉律，他們來表現他們的得意之作，用經濟和武力爲侵略的工具，以「強權即是公理」（Mightisright）作他們的口號，　總理看清這點，他也來一個出師抵抗之宣言。這是什麼學說呢，　總理說：『人的學問能力是用來幫助人類的，爲人類服務的，不是用來侵略和壓迫人類的，能力愈大，幫助人類的責任也愈重，能力和責任是成正比的，

（未完）

軍分會組長
宋式善因私事來青
所傳接洽防務非事實

北平軍委員會，第四組組長宋式善，前日由平過濟來青，外傳係奉張學良氏委派與沈司令治商防務問題，記者爲明瞭眞象，特於今晨赴新民飯店往訪，適宋氏外出，遂轉赴市府謁沈氏，叩以宋氏來青之任務，據云，宋氏來青，係因私事，必須與本人親加處理，所傳接洽防務各節，並非事實云。（青島社）

膠路局奉令
運交舊制服
賑濟豫省災民

鐵道部因准河南賑務會主席張鈁電，以豫南民衆被災甚重，請爲救濟，當經該部於日前分令各路局將舊存各種舊制服數目報部，並立即撥運往開封河南振務會主席張鈁點收，以便轉放，聞膠路局已奉令遵辦云。（新聞社）

統稅局潘局長
電示返青期
二十左右准可歸來

本市魯豫區統稅局長潘耀榮，日前赴上海各節已誌本報，茲據潘氏昨（十六日）有電致該局呂副長，謂在滬現已公畢，即日（十七日）再赴南京，向財政部報告及請示一切事宜，約二十日或二十一日准可返青云。

工務局邢局長
建議鄉區應行趕辦事項
計共十二則已呈請市府轉飭施行

工務局長邢契莘，於日前偕技正馬永祥王守政及李村建設辦事處主任郭葆琳等視察各鄉區後，特將各鄉區急應趕辦事項，建議市府轉飭遵辦，聞該項建議計共十二則，已由市府轉飭各局台所遵照，茲將該十二則事項錄後，一、慎選村區長並優予獎勵，一、注重貧民生活之改進，一、各鄉區公共會所各村公所暨公共體育場之設置，一、村民建築之改進，一、鄉村墓地之改善及公墓之籌設，一、鄉村畜牧之研求，一、派員赴鄉區辦理房地過戶，一、普及鄉村教育之辦法，一、鄉村公有林私有林之經營，一、籌設鄉村消費合作社，一、鄉村瘟疫之預防，一、朱家洼沖毀地畝之處理云。（新聞社）

進口煤炭
將加稅銀

據南京消息，關於各地進口煤炭，海關原收稅徵之稅現擬於五月一日，對於進口煤炭，每噸將加稅銀一兩云。（新新社）

印花稅局
每日派定專員
檢查鄉區印花

本市第二區印花稅局局長劉國斌，以新年甫過，廢節將屆，各商號正在更換賬簿之際，對於印花一項，亟應施以檢查，市內業已實行數日，而市外商號亦有檢查之必要，特於昨（十七）日起，派檢查員章有德，劉顯庭，賈迺貞，潘子清等，每日赴各鄉區檢查，以重國稅而堵流弊云。（膠澳社）

膠路車務處整頓各站觀瞻
閒雜物品禁止懸置站內

膠路車務處，昨通飭沿線各段站云，爲通飭事，茲據報告，近來沿線各站多有於車站辦公室內站台樹上及警察所前等處懸掛鳥籠，於大關觀瞻之，殊爲不雅等情，查各站之整潔與否，不惟觀瞻所繫，抑且恪譽攸關，對於站內各處，自應力求整潔嚴肅，以昭衆目，凡所有閒雜物品，不得任意懸掛站內，除函請警察署轉飭各站警察所嚴行取締外，合亟通飭仰該段站，仰即轉飭所屬，一體遵照爲要，此飭。（捷聞社）

大雪紛飛中
講經會聽衆
仍異常擁擠

倓虛法師自前由平抵青後，已於本月十日在民衆教育館正式開始講經一節，已誌本社前訊，茲聞最近數日本市各機關職員及各界前往聽講者，更日漸增多，對於金剛般若波羅密經，刻經該法師解釋後，均大有心得，沈市長及葛委員長以及各界，雖昨（十六）晚大雪紛飛，聽講者，仍復異常擁擠云。（新聞社）

實行檢查沒收焚燬
舊制度量衡器定三月一日
社會公安兩局已會銜佈告週知

查舊制度量衡器，經檢查認爲不能修改者，依法應一律廢除，茲聞度量衡檢定所擬定澈底廢除舊器度量衡器辦法三條，並定本年三月一日舉行檢查，將是項不能修改之舊器，均予沒收，定期焚燬，以利劃一，業經該所呈請社會局轉函公安局屆期飭屬協助，並會銜布告週知云。（島上社）

公安第三分局長
中止出發視察

公安第三分局局長劉乃揚，以所屬轄境，率皆僻處海西一帶，値此廢歷年關將近之際，地方治安，頗爲重要，擬定昨（十

電話局
劉局長
整頓內部

本市電話局長劉月勳，於昨日接事一節，已誌報端，茲悉該局長今日（十七）上午九時，召集局內所屬全體職員談話會，對於各員司所司職務垂詢頗詳，並指示今後努力從公及應行注意各點至十時許，始行散會云。（民言社）

五河頭
發現海盜
架乘日本漁船上岸掠劫

本市海西區紅石崖毗連之五河頭海岸，發現海盜十數人，洎擾齊全，日架日本之小漁船上岸鄉架，行經該處之商人，均有戒心，該匪等又狡猾異常，來去飄忽，捉摸不定，刻紅石崖分駐所巡官，將與膠縣第五區宋區長籌商妥善辦法，以期滄海而安行旅云。（民言社）

東北商船學校
訓練期滿舉行考試
考試後分派各部實習

哈爾濱東北商船學校，自滿洲事變後，幾行解體，幸由海軍沈司令顧念中國航業之不振，人材之缺乏，爰招集來青，首在鎭海軍艦實習二月以後，復在肇和軍艦練習，經各官員之熱心教誨指導，聞現已期滿，將舉行攷試，試畢，聞有一部入海軍學校，一部派至飛機隊，其餘至政記公司見習，該校三十名學員，對於學行，均甚優秀，且篤志海上事業，將出應用於我國落後之航業，不能無相當稗益云。（青島社）

滬商會函本市商會派員
參加滬商會聯合會議
共同討論挽救危亡辦法

本市商會准上海市商會函，以外侮日亟，各地商人，應團結奮起，共救危亡，特組織各地商會聯合辦事處，共同討論挽救危亡辦法，除函津平徐漢各地商會知照外，相應函請查照，派員參加實爲公便，聞商會准函後，將召集會議，以便討論進行辦法云。（民言社）

自治籌委會
籌設區公所

自治訓練所學員畢業後，分赴各鄉區建設辦事處見習，現已期滿，陸續回市，茲聞現正籌組各區公所，想各該學員報研初試，定當有以饜市人之望云。（膠頭社）

俄妓飲啤酒
忽倒地斃命
醫謂係飲嗎啡中毒

昨（十六）早市場二路日本咖啡館御多福久食堂，來一俄女，謂飲啤酒，該店遂開啤酒與飲，約飲二瓶，時已下午三時餘，該女忽倒地不語，該店主見狀有異，遂急電請醫士注射藥針，亦未見效，旋即斃命，事後聞知該女，係滄口路四十號紅燈六號之妓女阿寧，已電知其店主特別耳格前往認明無疑，惟因何致死未詳，據醫劉吉贊謂係飲嗎啡中毒致死，當夜由第二分局萬永壽及日領館館員會同由地方法院派員檢驗完畢，今晨由該妓女主人領回掩埋矣。（天）

膠關奉令
修改烟葉進口稅則
監督稅務司已會銜布告

膠海關監督稅務司，昨會銜發出布告云，爲會銜布告事，現奉政府令飭中華民國海關進口稅稅則第三八八號，修改如左，稅則第三八八號烟葉，甲、每担値過一百零五金單位，征稅一四金單位，乙、每担値不過一百零五金單位，征稅四金單位，丙、取銷上開修改稅率單位，定於本年一月十四日起實行，合亟佈告週知云（捷聞社）

德僑慶祝
德立國紀念
放假一天　懸旗慶祝

本月十八日爲德國立國紀念，本市德領爲鄭重大典起見，特訓令本市各德籍僑民及與任何國合資經營事業，屆時一律放假一日，懸旗慶祝，以示紀念云。（民言社）

薛家島辦事處
調查該島佃農概況
佃農在農民中佔百分之十七

薛家島鄉區建設辦事處調查該區狀況如下，（一）佃農在農民中約佔百分之十七，（二）佃農租種田畝無正式契約，（三）佃租價額從五元至十三元不等，亦有完納農產物者，係與田主按產量均分，又間有以現洋折合市價繳納者，（四）正租之外無其他陋規，（五）佃農遇豐收年可得溫飽，（六）田主對佃農無不正當之需索情形。（青島社）

慣竊犯陶二
在車站被捕
當卽帶局訊辦

在膠路車站慣作掏包生涯之大竊犯陶二，日昨（十五日）又在該站使其行竊伎倆，被公安偵探看破，當將陶某捕獲帶局訊辦云。（新新社）

廣饒

廣饒縣長
訓練民團

廣饒通訊：縣長王文彬，鑒於日兵節節侵略，前途變化莫測，近來對本縣民團及公安局，加緊訓練，日前又發通告令全縣民團及公安局負責人，於今日（十五日）上午八句鐘，齊集縣府前，親自訓話，並以三事相勉，（一）在國難期間，民團及公安局，宜加緊訓練，以備不測，在必要時，軍隊開赴前方，可鞏固後方及担任治安事宜，（二）凡誤國害民有烟賭等嗜好者，嗣後從嚴懲辦，絕不客氣，（三）現屆歷年關在邇，宜不時出外，在各鄉村梭巡，以杜絕宵小之不法行爲云云。

本報啓事

本報每日午後五時附出夜報，本市當夜專送閱戶，如有未收到者，卽可以電話通知本社，以便飭送，外埠於次日本報附寄，此啓

康樂女醫院廣告

本院專治
內科　外科　婦科　產科　小兒科
眼科　耳鼻咽喉科　皮膚花柳科
注射各種針藥

診症時間
每日下午二時至六時
星期上午九時至十二時下午停診
急病及接生隨請隨到

本院備有上等養病房數間最適宜生產及養病之用住院者請惠臨敝院接洽爲荷

電話　日間三三四二　夜間四一四七號
地址中山路一七一號
院長女醫學士高欣榮謹白

拍賣

今有海關漏稅之貨拍賣各色毛嗶機人造絲各樣花邊華絲葛自行車洋刀香皂雪花膏人參魚肚各色綢緞棉毛毯子洋布各色花布各色洋酒白糖冰糖另有零碎等物未登准於陽歷元月十七十八兩日在湖南路本行當衆拍賣風雨不改貴客莫失機會

聯絡司拍賣行啓

榮青工務所

正及其時

君有空地擬建房屋乎？君有市房翻造門面乎？現時製圖，明春開工，則夏季出租，正及其時，本工務所有建築師，有工程師，爲君設計，能於堅固，美觀，適用，經濟各方面，充分注意，使君滿意，如承委託，竭誠歡迎。

地址青島湖北路三十三號

五年計劃

每月存洋十叁元叁角玖分或一次存洋陸百四十叁元九角三分滿五年得本利洋壹千元正

中國實業銀行儲蓄部
青島中山路電話二九零八

聲明作廢

茲遺失第六九五號水廠工人徽章一枚特此聲明作廢

富崇和謹啓

聲明遺失作廢

敬啓者敝公司所需製造硫化青之原料均由外洋購辦運至青島向託裕東泰代爲報關運輸今次所到之硝酸不意該號報關員一時不愼將國民政府發給敝公司之取字自〇一二四號起至〇一三五號止硝酸護照十二張並公安局發給之業字自四三四八號起至四三五九號止查驗證十二張均已全數遺失特此登報聲明作廢無論中外人等拾得概作廢紙特此聲明

山東裕興顏料廠股份有限公司啓

中風醫治及預防法

頭暈耳鳴手足麻木中風之先兆

肥人老人飲酒人須預防中風

中風病(卽腦溢血)之原因。係因腦血管之破裂。以致血液外溢。壓迫其附近腦部神經而發生之症狀也。凡人年逾五旬。氣衰之際。多有中風之疾。蓋人之血管。譬如橡皮管。常久使用。則失其生理的彈力及潤澤性。而致硬化脆弱。故老人之血管多易破裂中風。且酒之爲物。一入體內。變成脂肪質之沉着。多使血管硬化破裂。飲酒家之易於中風。職是故也。蓋(肥人多中風)爲我國醫學上之一大警語。而凡頭大。頸短。胸闊。腹大。身體肥胖。項後帶橫皺。胃健善食者。名曰『中風體質』。例如故譚延闓先生以身體肥胖致患中風而卒是也。

朱丹溪曰。中風必有先兆之證。凡覺大姆指及次指麻木不仁。或手足少力。或肌肉微掣者。此先兆也。三年內必有大風。凡有頭暈耳鳴。視力衰弱。眼善忘。手指顫動。足背浮腫等狀態。皆爲預告中風將發之先兆。然亦有無何等先兆。而於談笑遊樂之時。突然中風昏倒。此皆係腦血管破裂而大出血。概不得救。或僥倖不死。亦難免口眼歪斜。或半身不遂。

『海藻晶』係根據我國歷代大醫院祕傳實驗丹方。應用科學的新醫理而改良調劑者。誠有軟化血管。調平血壓。醫治中風之偉效。屢經動物試驗。及臨床試驗。其效力較諸局方活絡丹。人參再造丸。金匱小續命湯。及最近西藥之血管製劑等。奏效迅確。有殊勝之功能。

各大藥房均有經售

佛光牌改良國藥『海藻晶』定價每瓶洋三圓正

婦科聖藥 佛慈『當歸素』

中國先醫之歷史的大發明
國產藥品之世界的新榮譽

德國婦科專家希爾特博士，曾研究中國藥當歸，應用科學的方法，抽出其有效成分，屢經動物試驗後，分贈歐洲各國醫科大學醫院，廣徵各臨床醫家之實驗，結果皆得奇效，故最近希爾特博士，在德國醫藥雜誌上聲稱，謂歐美醫界對於婦人月經不調症，尚未能發現有效之藥物，然五千年前，中國醫藥界早已發明，調經特效藥『當歸』，而其藥理的作用，亦甚適合於現代科學的醫理，據中國醫書，凡當歸爲千年來應用實驗之調經藥，中醫之療治婦科諸症，皆以當歸爲君，迄今猶未移改，余將當歸試行藥理學的實驗，結果方知當歸藥性無毒，復無流產等副作用，且依諸婦科專門大家之臨床對照實驗，咸公認當歸對月經不調之一切病症，確有特效，距今數千年前，科學尚徬徨於黑暗中之時代，其所發明之藥物，能符合於現代科學之醫理，實堪驚歎，歐洲醫藥界，對於月經障害，尚未發見有效藥之今日，則此當歸之醫藥作用，實環球醫藥界最有價值之事實云。

當歸乃徵形科植物當歸之根，產於我國西部各地，氣味苦溫無毒，神農本經認當歸爲補血調經溫宮妊娠之惟一聖品，漢醫張仲景金匱溫經湯以當歸爲主，外台千金諸方，皆將當歸作婦科之無上良劑，蓋根據歧黃以來五千年我國歷代之臨床實績者也。

『佛慈當歸素』係選擇國產地道藥材當歸，應用眞空蒸溜器，依科學的方法，提精華以改良調製者，故其效力較諸舊式泡製之飲片丸散，及外國製之一切當歸精，確有殊勝之功能。

『佛慈當歸素』之醫治作用，專治婦人氣血虛弱，月經不調，（或前或後，或多或少，或逾月不至，或一月再至），停經閉經，脣口乾燥，宮冷不妊等症。

佛光牌改良國藥 佛慈當歸素 （每瓶大洋二元）（每料三瓶六元）

■各大藥房均有經售■

■贈送：各種藥理說明書函索卽奉

上海 佛慈大藥廠青島發行所 青島廣西路廿號 電話四九一二號

馮江離婚涉訟案

馮母力爭房產 江氏再上公庭 兩造律師希望和解

北平通訊：江錦濤與馮庸離婚涉訟一案，發生於客歲一月十五日，江方聘請律師江庸，馮方聘請律師謝振翮，雙方屢次對簿公庭，迄今年餘，彼此仍未平息，馮本人從事教育，奔走國難，始終未能到案，而江女士則每次出庭，法院第一審判決，着馮方付給江贍養費洋六萬元，馮氏即不上訴，江女士原代管馮父在北平所置乾麵胡同八十七號房屋一所，該房計值一萬元，請求法院執行，意將該房作價一

萬元拍賣

其餘之五萬，俟東北收囘，再行飭馮交付，馮母趙氏聞之，以馮氏弟妹共九人，加之本人在世，該房係公共財產，非馮庸一人之業，乃遞呈法院，聲請異議，乞免予執行，地方法院受詞後，於昨日上午傳雙方到案，開民一庭審訊，原告馮氏代理人沈錫三，律師謝振翮，原告當事人江錦濤，被告律師江庸，午後四時許，推事吳盛涵，記錄書記官何海泉，升座宣告開庭，江女士身着盤花呢大衣，手挾銀狐圍領，偕其律師一路進庭，推事先問原告代理人沈錫三姓名住址籍貫，次問被告江錦濤姓名住址籍貫，隨問沈錫三，「北平乾麵胡同八十七號，是不是馮庸之父所置？」答：「是，」此時原告律師起立說：本案被告之與馮庸離異，係

夫妻二人

之事，原來馮庸有四弟四妹，連馮庸共九人，且其生母尚在，該房當然係九人所公有之物，不能以其[illegible]庸結婚住的」，問，「你公公什麼時候死的」，答，「民國十六年七月初七日，我同馮庸結婚以後，夫婦間就不和睦，我到奉天白鎮馮家裏住了幾年，隨後我又囘北平母家過活，在這期間，該房租給人家，開女子學校，房子弃得破爛不堪，我乃寫信給我婆母，當即接到囘信，叫我

收囘管理

，因是我就收囘，但收囘須修理，修理非有契紙報社會局，不能大修，我寫三次信，叫婆母寄錢給我，兼寄契紙，婆母並無囘覆，我乃在親戚處借了一千元，僅修屋內，到了九一八事變，婆母帶全家人到北平，初來時都住客棧，我聞信之後，連去六次，請婆母移住該房，那時她們的愛思，以爲該房既許給我，就不願再要囘去，故不久她們乃在安福胡同七十一號租房往了，旋出嫁二妹，我由母家囘去幫忙半月，二妹嫁後，我乃向婆母請示，我說馮庸既強迫我與其離婚，許給我十萬元，連同乾麵胡同的房，至今何以僅給房子，而不給一文錢，我有兩女，我母何以爲生，請

婆母吩咐

，婆母竟怒言曰，『誰同你離婚，「你找誰去，我不管，」我隨後即囘母家，屢次向馮庸交涉，因其一再不理，我方起訴，成訟未久，我婆母於三月十五日夜間，竟率武裝多名，強迫將該房奪去，江言至此即由其身上取出其婆母一信，早遞案上，又續言曰，「我經判決後，就請法院執行，收囘該房，我因困[illegible]，想將該房拍賣，不意我婆母先訊人向我說和，承貴院處推事，辦我宜調解，謂將來夫婦間，我有和好如初時，不[illegible]

白鎮之產

[illegible]推事問，「該房契何不交案」答，「原告方面，因借貸已押出去，」江在旁說，此是我婆母故意從中作硬，她見我要這房子，故僞稱她向郭維貞借八千元，實在沒有這事，」江之律師起立說，「本案被告人因係一女子，[illegible]

願意給我

[illegible]

商情

金融

名稱	行市
銀元	七錢
銅元	三三五
五天申票	一〇一七五
上海電匯	七一一
上海鈔票	九九八
大連電匯	
大連電申	
濟南鈔票	九九八五
天津鈔票	一〇〇一
烟台鈔票	九九七
大條	長小六二五
標金	八〇二
現金票	九一一五
期金票	九六一五

民國廿二年元月十七日

棉紗

牌名	價目
二〇銀月紗	二〇八、
二〇寶船	二〇七、五
二〇宮女	二〇七、
二〇寶來	二〇四、
二〇五星	二〇七、五
一六銀月	二〇一、五
一六金貨	二〇〇、
一六寶來	一九六、
一六五星	二〇〇、五
一六寶船	二〇〇、
一六五子	
一〇五星	二〇一、
一〇寶船	一九二、
一〇常魚	
一〇五子	一八七、

麵粉

牌名	價目
三二彩球	二四五、
三二立馬	
三二松鹿	二八〇、
三二花蝶	二四八、
三二銀月	二五〇、
三二寶船	二五〇、
三二寶來	二四九、
四二鶴鹿	
四二花蝶	二七八、
四二水月	二七七、
四二立馬	二七六、

民國廿二年元月十七日

牌名	價目
綠寶石	二八七
太陽	二九二
金魚	二八二
紅三鈴	二八八
財神	二九三
汽船	二九五
提燈	二九三
卍字	二八七
金盃	三〇四
元三菱	二九〇
葵花	二九一
綠炮車	二九六
綠汽車	
綠三多	
綠麥根	
綠三星	
綠雙蝠	二九三
綠火磨	二九五
紅火磨	二八五
綠雙獅	二八五
綠雙鹿	三四五
綠麒麟	三四五
綠五蚨	
綠獅球	
綠黑魚	

油米

民國廿二年一月十七日

名稱	價目
午前市	
現生油	一九、二
蔴籽油	一八、九
現豆油	一七、九
石島生米	九、四
西南口生米	八、九
金口生米	八、九
當地生米	八、九
青口生米	八、七
大路生米	八、五
汝口生米	八、九
博山生米	八、一
王家灘生米	九、二
作山生米	八、九
黃旂堡生米	九、一
泰安生米	九、二
安邱檳片	一、四
白皮生果	七、九
諸城生果	六、八
高密生果	六、七
膠州生果	六、六
二月生米	九、二六五
三月生米	九、五六二
正月生油	一九、一五
午後市	
淨生油	一九、
正月生油	一九、二五
二月生油	一九、六七五
二月生米	九、二二五
三月生米	九、五二五

民國二十二年一月八日

福祿壽大戲院

海廉海士又一得意愛情滑稽聲白大電影

男舞伴

似乎是滑稽片但含至理
本片毋須誇大宣傳實爲佳
厚皮大王主演但表演出神片

William HAINES IN Just a GIGOLO
A Metro-Goldwyn-Mayer PICTURE

△得意時嬉皮笑臉！
△失意時愁眉欲哭！

山東大戲院

時間 二點至十一點循環開映

價目 樓下四角 六角 樓上一元

十八日起　連映三天

派拉蒙公司偉大貢獻
最擅內心深刻表演之藝術女宗
薛而維雪耐主幹
暨奇尼雷門聚精會神妙合力助演

辛酸悲哀離合曲折豔情鉅片

獄中佳人

痛苦極頂　幽咽萬分　離合曲折　刺戟緊張　悲切酸楚　凄絕人寰

本片劇情能轉移觀衆的情緒

雖死不怕的愛纔算是眞愛！
情人定刑的悲纔算是眞悲！
是片縮甜酸苦辣喜怒哀樂於一爐感人之深直入心坎看此而不淚盈眉睫者予未之信也
禍嫁他人的惡纔算是眞惡！
百啄莫辯的怨纔算是眞怨！

民報副刊

民國廿二年一月十八日
目錄
莎揚娜拉……鏗爾
別離……如音
母……石谷譯
第九百三十七期

「莎揚娜拉」

—送別若斌南歸—

鏗爾

當我得知你將於明日乘寒悄的北風走上遙長的南歸的旅程的消息，而踏着黃昏蒼茫的暮色歸來之後，在淡黃的燈光下，不禁望着案頭放着的一張夏天從你那裏拿來的，經我配上了銀色的鏡框的畫片，而感到了無限悵惘。

正如你所說的，是該歸去的時候了。在這充滿獸一樣汽車的咆哮與終日塵土飛揚的城裏，已經渡過三年多的歲月。故鄉—那依稀留存於你的記憶與想像之中的故鄉也該有了不少變化。自然，那往昔的街市，往昔的城，以及往昔的人們，在久別而乍得相逢地欣樂地歡聚之下，我想，你心中定該生有無限欣喜，新鮮，與滿足的感覺吧？

去吧，趁寒悄的北風勇敢地踏上遙長的旅程，故鄉的模糊的影子，是否已在你目前閃出舊日美麗的光輝？和靄的父母，也許正在渴望着他們底孩子早些歸去呢！

在這偶然地離別的時節，我感到了有許多的話要說。也許這次的離別會使我們以後永遠得不到再見的機會，這是我們所不敢預測的命運。在最後短短的晤談之中，我本想同你多說一點話，但喉間像爲什麼東西窒塞了似地，除去不經意的，習慣地談兩句不關緊要的閒話之外，時間便在彼此的沉默之中潛流了過去。我懊悔爲什麼不趁那刹那間的功夫多談一點話呢？但，時候晚了。在這裏，朋友，我只期望着在不久的未來我們會有再會的時候。

我們是意外的認識了，現在又要意外的離去，正如你從前曾經說過的：爲什麼一些不幸的人們偏偏愛碰到意外的事呢？我們的認識是偶然的。但我相信這偶然的認識，完全是由於我們底彼此的深沉的，純潔的同情心的結合，你說不是麼？自然，我們認識了之後，這同情是跟着我們底友誼而向更深的方向進展着。

到現在，我們認識了已有半年。在這半年之中，經過數不清的次數的談，我想，我們彼此，已經有了相當的了解。在很久之前，我便感到你是我的一個眞摯的，適當的朋友；也許現在很久之前，你也已有了同樣的感覺。在過去，因爲自己是年輕的關係，一點不能運用理智，一切行動完全是本之於感情的衝動；但幾次的經驗，刺激，與教訓，使我知道在什麼場合之下，該發抒自己的感情，在什麼場合之下，該運用自己的理智。我以這樣的態度應付一切事情，對付朋友們自，然也是以這樣的態度去交誼，來往，進展着。有些人，自然是不甚了解我的爲人，也許以爲我是故意地去冷淡他們。但那只是一種錯誤的觀察，一種淺薄的不了解。這一點，你大約也能感覺到，而且也能相當的原諒這種習慣上的過失。

這無論如何也要在我們底生命史上佔有一部份篇幅的過去半年的生活，是在我心上刻着悠久不滅的文縷，在記憶裏給我織下了一個綺旎的夢，尤其是在纏綿的蟬聲裏我們曾經渡過的夏天，那曾經我們以紅色的希望，曾給我不少優美的情緒以伸展到幾首美麗的抒情小詩上的生活，是曾給我以熱烈的依戀與悠久的憶念。

有些人對於你和我都有着諸種誤解，那些誤解，說出來是可以使人發笑的。但是他們樂意那樣說，就讓他們不費力氣說去。我知道，正如我——樣，你還是一個沒有完全失掉赤子之心的青年。我人的陰暗的影子雖然已在朦朧地罩起我們的心了，但却並沒有怎樣遮起它那美麗的光輝。這正如我在一首十四行裏曾寫過的幾句：

你底心像光瑩的水晶。
還沒有經過雕刻的人工。
上面只有雪的潔白，冰的晶瑩，
沒有虛僞與卑污的蹤跡，
更沒有私情和愚弄的影……

在這去半年之中，我相信，我們的友誼是因爲着多次的來往而向前面進展着的。這裏面，很難避免的摻着同情和愛的成份。因爲愈能得到來往的機會，我們彼此是能得到更進一步的了解。由於彼此的心身的了解，這友情的基礎，便會更爲鞏固與堅定些。

照目前說，你這次歸去，最近是大約沒有再出來的希望。這是我深深引爲不幸的事情。一個人該在生命的船正暢快的駛航着的時候而經易地讓它息止麼？是該衝過險惡的波濤，彌天的狂風而駛向前去的呵！正當青春生命開始在世界上展開的時候，你能讓這寶貴的時光在優閒裏白渡過去，而爲無請所蒙蔽着麼？不，該努力克服環境，再向前走下去。我相信那並不是怎樣困難的事。一個人若能堅定了自己的意志，一些小小的非難與障礙是不能阻止他向前面發展的。你該再努力的幹下去，這是我唯一的希望。讓青春的生命迸出璀璨的火花，那較之在黑暗裏埋葬了它，是更有價値與更有意義。

因爲過去的經驗，刺激，與教訓，客觀的社會環境使我認識清楚了自己。過去我曾爲自己造着各式各樣綺麗無比的美夢，但現實却一點一點的把那些夢給我毀滅了。如我們一樣的，許多青年不都整日在做着深紅與濃綠星光的夢麼？固然那是會在默想裏給你新鮮的追求力，在空幻裏給你變態的滿足。假若你還依戀着那些空幻裏的樓閣的話，我能望你會快點勇敢地拋開，而清醒過來。但，由於以往的經驗，我知道你對於這些並沒有怎樣的旨趣。最近的將來，你或許能得到更進一步與社會認識的機會，那時，你會知道這些話並不是無聊的呻吟。

你見到這篇文章的時候，該正是與和靄的父和母，活潑玲瓏的兄弟的在爐側歡聚着的時候。在那不可多得的欣歡之中，一個眞摯的朋友底這些眞摯的話語，並不能算是全然沒有意義的吧？

在這悄寒的午夜裏，庭中的枝柯雖然在冷風裏吹着畏寒的影子，但我心裏却感到熱烈的興奮。在興奮的烈火的燃燒之下，我想說的話，是更多。許多話像亂絲一樣沒有頭緒，讓留着以充實我們以後的談話吧，這興奮的心緒是不容許我說許多。

我們是意外的認識了，而今又要意外的離去。正如你從前曾經說過的：爲甚麼一些不幸的人們偏偏愛碰到意外的事呢，但，別離並不是像一般詩人所說的苦酒一樣不幸的事。也許，這次的離去是使你以後能得到更好的幸運與進展呢。斌，在此離去的刹那間，我僅希望我們的友誼因之而更加濃厚；希望你努力地使生命的船向前面駛去；希望你與環境鬥爭，讓青春的生命在黑暗裏迸出璀璨，美麗又光明的火花！

雖然，離去我並不以爲是怎樣不幸的事，但半年快樂的相聚，此時也不能不使我感到些微的悵惘的情緒。望着窗外暮空中的燦爍的星光，一陣辛酸悄然襲上心頭。想到在那窄狹的，暗淡的扶梯上，離開的刹那，我不禁輕悄地，珍重地，顧惜地，向你道一聲：「莎揚娜拉」。

十二月，九日，午夜。

別離

如音

今日上午是你要走的時候到了，我要同汽車開心，—送行，你不答應，我要同馬車開心，—送行，你不答應，再低限度，我要同人力車開心，—送行，你又斷然的拒絕，那麼合攏四肢走來，送走吧，你使開心的像小孩出門要跳躍似的，連連點頭稱好。路上的苦力夫叫得多麼起勁，你聽。——先生：要坐洋車？先生：要代拿提包？

你長着子，提高頸子，含有死神跟着的眼，釘住你毫不放鬆，可是口裏沒有吐出彬彬的朋子我呢！早餐到此家不會害問，光是這點，你不肯如「我待如來」要我裝窮人，出動身沼，這種生涯，我是厭惡的，從我的裝窮行爲里像有不喜歡急麼羅变。

你在船上，無意擧着日本婦人的脚，恭而敬之大有學起這步走吹牙了，可不願苟領我們自己的家鄉呀？這理是「醜」的太多，不錯！你的朋友，我曉得而惡之。不違愛的程度有些不同，我的愛處是粗蠢，粗蠢的並些區民，才才我們同胞，你要鮮也許是十些聯然，力的表現，容易傾倒我們，誰嘆呢？你黑黑字，如修兒有意見，僅有着木屐舉不低「目視，」朋子裏自在是書丁，要不是長「跑」傷心，定須去愛惜短小的區民，而后我們的飢餓的后胼，右臨村，北得，卓陽與聚得黑煙多天，那正是你我起發粗済，再對去找安港変的港房吧，

又呼得，你是歸家，我仍流浪，流浪得終會有一天，長鳴傳但此地，不出消而流達流達呢？祝福你少害副家庭的光，來補償你冰霜雨雪生是離底旅程，這是千不該萬不該的。你扮許我不服氣的前晚，和今日上午送你上船的光景，左思右想，不知怎的，老在心頭，總有點哀迷，作幾句東西，寄送給你：

你去了！
剩下孤零，
誰可親情。
你去了，
頭上兒念，
燃燒未熄。
若不是想到一切？
就難忘拆棄一切。
呵！
哀又迷住心頭了。

一，十。

母（續）

岡田三郎作　石谷譯

——此篇係父，母，子，三部作中一——

第二天深夜裏，榮子，三吉，四郎，五作，宏，大家都圍了病床，看着這刻刻迫近臨終的母親的苦澀的臉兒。

「昨晚握了我的手腕，說死也不會放哩！」

五作附在三吉的耳邊小聲說了。

三吉現着不快的臉色走到窗前去了，心裏微妙地感着母親的執念，同時，結果獨自死去的人的悲慘的樣子，種種地映進在他的眼裏。

在將病室的玻璃窗子遮掩得異常黝暗的葉櫻的葉隙間，看見一顆星子，三吉許久許久熱心的凝視了那顆星子。

—完—

雙妹生髮油

功能潔髮　保血潤皮
常用此油　芬芳撲鼻

雙妹老牌雪花膏

香滑不膩　潤澤不燥
居家常用　旅行必用

雙妹老牌茉莉霜

臨妝使用　客貌嬌豔
不怕皮粗　常用更好

雙妹老牌潤容膏

面皮皺裂　常用此膏
肌膚潤滑　能使悅快

雙妹老牌香蜜水

秋冬將屆　手足爆裂
搽此蜜水　自然潤澤

本公司新出品千日香 豔髮膠水 西子玫瑰香等多種 其氣味清香馥郁實駕於市上各香水之上 摩登士女請常購用方知言之不謬也

濟南廣生行啓

青島總代理　泰昌厚號　膠州路電話三二一六六

站名	開到時刻	六次各等	十二次二三等	四次各等	十四次二三等	二次各等
濟南	開	七•一五		一三•一五	一四•一〇	二三•〇〇
北關	開	七•二二		一三•二二	一四•一七	二三•〇六
黃臺	開	七•三〇		一三•二九	一四•二六	二三•一四
王舍人家	開	七•四四		一三•四三	一四•四四	不停 二三•二六
郭店	開	七•五六		不停 一三•五三	一五•〇〇	不停 二三•三五
龍山	開	八•一一		一四•〇七	一五•一八	不停 二三•四七
棗園莊	開	八•二六		[illegible]	[illegible]	[illegible]
明水	開	八•三七		[illegible]	[illegible]	[illegible]
普集	開	八•五四		[illegible]	[illegible]	[illegible]
王村	開	九•〇五		[illegible]	[illegible]	[illegible]
大臨池	開	九•一六		[illegible]	[illegible]	[illegible]
周村	到	九•三三		[illegible]	[illegible]	[illegible]
周村	開	九•三五		[illegible]	[illegible]	[illegible]
馬尚	開	九•五二		[illegible]	[illegible]	[illegible]
張店	到	一〇•〇〇		[illegible]	[illegible]	[illegible]
張店	開	一〇•一〇		[illegible]	[illegible]	[illegible]
湖田	開	一〇•三〇		[illegible]	[illegible]	[illegible]
金嶺鎮	開	一〇•四二		[illegible]	[illegible]	[illegible]
辛店	開	一〇•五六		[illegible]	[illegible]	[illegible]
淄河店	開	一一•〇九		[illegible]	[illegible]	[illegible]
普通	開	一一•一九		[illegible]	[illegible]	[illegible]
青州	到	一一•三一		[illegible]	[illegible]	[illegible]
青州	開	一一•四四		[illegible]	[illegible]	[illegible]
楊家莊	開	一一•四九		[illegible]	[illegible]	[illegible]
譚家坊子	開	一二•〇〇		不停 一六•四二	二〇•四八	不停 一•五九
堯溝	開	一二•一二		不停 一六•五一	二一•〇二	不停 二•〇八
昌樂	開	一二•二五		一七•〇三	二一•二五	二•一九
朱劉店	開	一二•四二		一七•一二	二一•四〇	不停 二•三〇
大圩河	開	一二•五二		不停 一七•三〇	二一•五二	不停 二•二七
濰縣	到	一三•〇四		一七•四一	二二•〇六	二•四八
濰縣	開	一三•〇八	六•三〇	一七•四五	二二•一六	二•五四
二十里堡	開	一三•一七	六•四一	一七•五四	二二•二七	三•〇一
坊子	到	一三•二九	六•五六	一八•〇六	二二•四二	三•一五
坊子	開	一三•五〇	七•一〇	一八•二三		三•三六
蝦蟆屯	開	一四•〇四	七•二七	一八•三六		[illegible]
南流	開	一四•一八	七•四〇	不停 一八•四八		[illegible]
黃旗堡	開	一四•二五	七•五三	一八•五四		[illegible]
岞山	開	一四•三五	八•一三	一九•〇四		[illegible]
丈嶺	開	一四•五三	八•二四	一九•二二		[illegible]
塔耳堡	開	一五•〇一	八•四五	一九•三一		[illegible]
蔡家莊	開	一五•二〇	八•五六	一九•四〇		[illegible]
辛莊	開	一五•三三	九•〇九	不停 一九•四九		[illegible]
高密	到	一五•四二	九•二三	一九•五九		五•〇一
高密	開	一五•五七	九•三九	二〇•一三		五•一六
姚哥莊	開	一六•〇九	九•五三	不停 二〇•二三		不停 五•二六
芝蘭莊	開	一六•二八	一〇•〇三	不停 二〇•二九		不停 五•三二
膠州	到	一六•三五	一〇•二三	二〇•四五		五•四八
膠州	開	一六•四九	一〇•三三	二〇•四七		五•五〇
膠東	開	[illegible]	一〇•四七	不停 二〇•五九		不停 六•〇〇
李哥莊	開	[illegible]	一一•〇〇	不停 二一•〇五		不停 六•〇八
藍村	開	[illegible]	一一•一〇	二一•一三		[illegible]
南泉	開	[illegible]	一一•二五	二一•二六		六•二九
城陽	開	[illegible]	一一•三三	二一•四二		六•四五
女姑口	開	[illegible]	一二•〇三	二一•五一		[illegible]
滄口	開	[illegible]	[illegible]	[illegible]		[illegible]
四方	開	[illegible]	[illegible]	[illegible]		[illegible]
大港	開	[illegible]	[illegible]	[illegible]		[illegible]
青島	到	[illegible]	[illegible]	[illegible]		[illegible]

站名	各站公里數	開到時刻	五次各等	三次各等	十一次二三等	十三次二三等	一次各等
青島	〇	開	七•〇〇	一三•〇〇	一五•〇〇		二三•〇〇
大港	[illegible]	開	七•一二	一三•一一	一五•一二		二三•一一
四方	[illegible]	開	七•二〇	一三•二〇	一五•二二		二三•二〇
滄口	[illegible]	開	七•三五	一三•三五	一五•四〇		不停 二三•三五
女姑口	[illegible]	開	七•四七	一三•四七	一五•五五		不停 二三•四五
城陽	[illegible]	開	八•〇二	[illegible]	[illegible]		[illegible]
南泉	[illegible]	開	八•一六	[illegible]	[illegible]		[illegible]
藍村	[illegible]	開	八•二五	[illegible]	[illegible]		[illegible]
李哥莊	[illegible]	開	八•四七	[illegible]	[illegible]		[illegible]
膠東	[illegible]	開	八•五九	[illegible]	[illegible]		[illegible]
膠州	七二•一〇	到	九•〇一	[illegible]	[illegible]		[illegible]
膠州		開	九•一八	[illegible]	[illegible]		[illegible]
芝蘭莊	[illegible]	開	九•二七	[illegible]	[illegible]		[illegible]
姚哥莊	九一•一七	開	九•三八	[illegible]	[illegible]		[illegible]
高密	九八•八七	到	九•五三	[illegible]	[illegible]		[illegible]
高密		開	一〇•〇五	[illegible]	[illegible]		[illegible]
辛莊	[illegible]	開	一〇•一六	[illegible]	[illegible]		[illegible]
蔡家莊	[illegible]	開	一〇•二六	[illegible]	[illegible]		[illegible]
塔耳堡	[illegible]	開	一〇•三六	[illegible]	[illegible]		[illegible]
丈嶺	[illegible]	開	一〇•五四	[illegible]	[illegible]		[illegible]
岞山	[illegible]	開	一一•〇三	[illegible]	[illegible]		[illegible]
黃旗堡	[illegible]	開	一一•一一	[illegible]	[illegible]		[illegible]
南流	[illegible]	開	一一•二六	[illegible]	[illegible]		[illegible]
蝦蟆屯	[illegible]	開	一一•三九	[illegible]	[illegible]		[illegible]
坊子	一六九•八三	到	[illegible]	[illegible]	[illegible]		[illegible]
坊子		開	[illegible]	[illegible]	[illegible]		[illegible]
二十里堡	一七八•四	開	[illegible]	[illegible]	[illegible]		[illegible]
濰縣	一八三•五九	到	一二•〇四	[illegible]	[illegible]		[illegible]
濰縣		開	一二•一七	[illegible]	[illegible]	七•〇〇	[illegible]
大圩河	一九二•四六	開	一二•三〇	[illegible]		七•一四	[illegible]
朱劉店	一九八•七二	開	一二•四一	[illegible]		七•二四	[illegible]
昌樂	二〇七•四九	開	一二•五四	[illegible]		七•三四	[illegible]
堯溝	二一四•二三	開	一三•〇六	[illegible]		七•四九	[illegible]
譚家坊子	二二二•六二	開	一三•一八	[illegible]		八•〇二	[illegible]
楊家莊	二二九•三三	開	一三•二九	[illegible]		八•三六	三•四六
青州	二四〇•三八	到	一三•四四	[illegible]		八•三九	[illegible]
青州		開	一三•四六	[illegible]		八•五三	[illegible]
普通	二四八•三六	開	一三•五八	[illegible]		九•〇七	[illegible]
淄河店	二五四•九五	開	一四•〇八	[illegible]		九•一六	[illegible]
辛店	二六一•五四	開	一四•二二	[illegible]		九•四一	[illegible]
金嶺鎮	二七一•五三	開	一四•三五	[illegible]		九•五五	[illegible]
湖田	二七六•九二	開	一四•四四	[illegible]		一〇•〇七	[illegible]
張店	二八二•六五	到	一四•五三	[illegible]		一〇•二二	[illegible]
張店		開	一五•一〇	[illegible]		一〇•四一	[illegible]
馬尚	二八八•九四	開	一五•一九	[illegible]		一〇•五二	[illegible]
周村	三〇一•七九	到	一五•三八	[illegible]		一一•〇三	[illegible]
周村		開	一五•四〇	[illegible]		一一•一八	[illegible]
大臨池	三一六•五一	開	一六•〇四	[illegible]		一一•二八	[illegible]
王村	三二二•九七	開	一六•一六	[illegible]		一一•五二	[illegible]
普集	三三〇•六五	開	一六•二六	[illegible]		一二•〇二	[illegible]
明水	三四二•〇一	開	一六•四一	[illegible]		一二•三七	[illegible]
棗園莊	三四八•七六	開	一六•五一	[illegible]		一二•五八	[illegible]
龍山	三五九•四六	開	一七•〇五	[illegible]		一三•二四	[illegible]
郭店	三七〇•三六	開	一七•二〇	[illegible]		一三•三四	[illegible]
王舍人莊	三七七•八一	開	一七•三一	[illegible]		一三•四六	[illegible]
黃臺	三八六•七〇	開	一七•四四	[illegible]		一四•一一	[illegible]
北關	三九〇•五一	開	一七•五一	[illegible]		一四•二八	[illegible]
濟南	三九三•四	到	一七•五六	[illegible]		一五•一二	七•四〇

九福乳白魚肝油

完全國貨

世界第一

▲孕婦服之　營養得宜　有健全之生產
▲乳母服之　乳汁濃厚　乳兒發育迅速
▲長成兒童服之　骨肉堅實　康健安全
▲發育男女服之　腦力富强　體格完備
▲中年男女服之　身心俱健　任事愉快
▲老年男女服之　氣血充盈　精神振作

各大藥房均售

百齡機

滋補神品

服後效驗

服一瓶之功效：增飯潤腸　順氣安眠
服三瓶之功效：精神爽快　舉步活潑
服十瓶之功效：滋陰降火　潤肺補腦　筋骨靈健　面色紅潤　鬚髮清盛　體態發達　精神矍鑠　不怕難事

大瓶二元　小瓶一元
各大藥房均有出售
上海白克路九福公司發行

有意想不到之效